朝鮮日報 夕刊 十四日(金) 本紙朝夕刊十二面

빨칸風雲과 英佛의 强硬態度

달 佛首相

쳄 英首相

希羅兩國獨立保障 英首相、議會서闡明
伊太利의現狀打破行動을非難

【倫敦十三日發同盟】쳄벌린首相은 十三日午後二時五十五分臨時召集의 下院本會議에臨하야 最近伊太利의 알바니아出兵에依하야 國際不安이 釀成된것을 詰難하야 英政府는 希臘、羅馬尼亞의獨立을 保障할 決意인旨의 重要演說을 午後三時三十九分까지 三十分동안如左히 行하엿다

今日議會臨時召集을 必要로하게된 最近의諸事態는 歐洲特히 東部地中海方面에 多大한不安이 釀成된點이다 政府는 아직드라조駐劄英公使로부터 지난七日 伊太利가 알바니아에 對하야 行動을이르킨事件에 關하야 正式報告를받지 못햇스나 伊太利側에서 온 報道와 알바니아側의 情報와는 全然矛盾된點이잇다 昨六日알바니아政府는 英政府에對하야 알바니아와가튼國이 自國領土의 保全을爲하야 奮鬪하고잇스니 英國은 어데까지 援助를주기 바란다는旨를要請해왓다 伊太利의 今番行動에依하야 世界輿論이 逐日激昂하야 새로운 武力行使를앞두고 甚大한衝擊을 바든것은 否認할수업는일이다 伊太利側은 알바니아 出兵理由로서 알바니아內의 伊太利人이 壓迫을 바더잇다고 稱하고 잇는데 그當否는 且置하고서라도 이 伊太利의 主張에는 疑心된 點이 만흐며 英政府는 問題發生과 同時에 伊政府에 對하야 緊急 强硬한 異議를 行하야 伊太利側의 眞意를 質問하엿다 이에 對한 伊太利政府의 最近의 回答은 알바니아의 將來의 地位는 알바니아人 自身의 希望如何에 依할旨를 述하엿다 英伊協定은 依然그存續理由가 잇는바로 이를 只今廢棄할 理由는 全然업다 此際에 英政府는 그態度에關하야 何人에 對하여도 조금도 疑心할 餘地가 업도록 分明히해둠은 政府로서의 義務이다 어떤機會에 英政府가 武力乃至 武力의脅威에依하야 地中海及 빨칸半島의 現狀을 攪亂하려는 行動을 阻止함에 最大한 關心을 가지고잇는 事實을 分明히하려한다 이리하야 政府는 希臘及 羅馬尼亞의 獨立이 分明히 脅威를밧는 行動이 行해지고 또希臘、羅馬尼亞 兩國이 各各그國軍으로써 이에 抵抗할必要를 認定한境遇에는 英政府는 곳全力을 다하야 希臘、羅馬尼亞 兩國政府를援助하지안흐면 안된다는結論에 到達하엿다

政府는이結論을 關係各國政府에 通達하는同時에 希臘과 密接한關係가잇는 土耳其政府其他에도通達하엿다 佛政府도 亦是今日午後同樣의 聲明을發할것이다 現在까지로서는 英伊協定의締結에 陰影되는事件은이러나지아니하엿는데 伊太利의이번行動에依하야 伊太利의 保障의眞實을 疑心케하고잇는 點에對하여는 重大한不滿을 禁치못함을 余는 率直히 表明한다 余는 今日 特히 蘇聯邦의 地位에對하야 何等言及치안흐나 이는政府가 蘇聯政府代表와 密接한連絡을取하지안흠을 意味하는것이아니다 政府의遂行할任務는 極히 困難한바가잇다 我等은決코我等의欲求하는것뿐아니라 他國民의 欲求하는바도 亦是考慮치안흐면안된다 政府는今後도 何等의偏見 何等의 이데오로기에拘碍되지안코 平和를希望하고 侵略에抵抗하려는 諸力을規合하야 그目的을達成하기爲하야 最善의努力을 繼續하고저한다

그리고 쳄벌린首相은 알바니아出兵前의 英伊間의 折衝經過及 特히 코르푸島占據問題에 對하야 如左히 述하엿다 할리팍스外相은 駐英伊太利代理大使에 對하야 英國政府로서 코르푸島를 占領할意圖는 업스나 다른 外國이 코르푸島를 占據함에 對하여는 重大關心을 가지지안흘수업는 旨를 明示하엿다 이는 아테네駐劄英公使로부터 「伊太利側이 코르푸島占據를 企圖하고잇다」는 風說을 報告해왓기 때문이엇다 할리팍스外相은 伊太利代理大使에 對하야 이問題는 特히 重大한만큼 誤解의 餘地가 업도록 한것이다 英政府는 伊政府와의 親善關係를 確立할 意向이나 英伊關係를 改善하기爲하야 伊太利政府가 「이니시에티브」를 取해주기 希望하여 마드리드府에서 去九日뭇솔리니首相은 英國에 對하야 마드리드入城式終了와 함께 臨時伊太利義勇軍을 西班牙로부터 撤收할 意向이라는旨를 確言하엿다 同日 外相도 駐伊英大使에 對하야 伊太利空軍及 飛行士들 亦是伊太利義勇軍撤收에 繼續하야 直時 西班牙로부터 撤收할 豫定이라는旨를 言明하엿다 英國政府는 伊太利側의 이確言을 特히 重要視하는바이다

英國과互相提携 有事時엔積極對處
달首相、佛國態度를聲明

【巴里十三日發同盟】달라디에 佛首相은 十三日午後 쳄벌린首相의 議會演說에呼應하야 콤뮤니케를 發表하야 佛政府도 亦是英國과協力하야 希臘、羅馬尼亞 兩國의獨立을 保障하기로 決定하엿는旨를 言明하엿다 콤뮤니케內容은 如左하다

佛政府는 歐洲現下의 危機에 對處하야 如何한緊急不測의事態에 對하여도 佛國의國境과 英帝國을 防衛할수잇도록 軍備擴充을希望하고 措置를 講究해왓는데 余는 此際에 欣然召集에應한 豫備兵諸君에 對하야 기피感謝하는바이다 佛政府는 各種의軍事措置를 講究하는同時에 他方에잇서서는 自國의 自由를擁護하려는 國家와의 聯繫를 維持하고 또 이를强化하려는外交政策을取해왓다 卽佛國은英、米、蘇聯、波蘭及 葡牙利協商諸國政府와의 사이에 恒常緊密한 聯絡을取하고잇다

이것이 我等의目標이다 또 余의確信하는바는 他國의 死活權益을 脅威할 意圖는업고 또 正當한各種問題에 對하야 誠實한檢討를 拒否하지안흐며 또 獨立을 確立하려는 如何한企圖에도 反對하는 國家와不可缺의 提携를 確立함에잇다 이에關聯하야 特히附言하고저하는것은 英佛兩國의 諒解는 일직보지못한 緊密한 關係에잇다는것이다 余는 佛國國民에게 英佛兩國當局에依하야 決定된 다음의聲明을 發表한다 卽希臘과 羅馬尼亞의 獨立을 脅威하는 行動이잇슬때에 兩國에 對하야 모든援助를줄 旨를 確約한것이다 佛政府는 希臘、波蘭兩國의 獨立이 直接이거나 間接이거나를 不問하고 脅威를 바든境遇에는 이를 防衛하기 爲하야 互相援助를줄旨를 共同締結한것을 想起할바이다 一方佛、波軍事同盟도 가튼精神에 基하야 佛、波兩國政府가 이를確認하엿다 이로써 佛、波兩國은 兩國의 死活的權益에 間接이거나 直接이거나 脅威를 바든時는 서로 卽時 또直接援助할 旨를 保障한것이다 我等은 關係各國就中 土耳其政府에 通達하엿다 我等은 平和를 希望하는 一心에서 國家의 獨立을 脅威하려는 策謀에 對하야 國民을 擁護하려는 共同戰線의 結成을 可能케하고 國際間의 諒解達成에 努力할것이다 이것이 責任을 痛感하고 斷乎한 決意로써 國家의運命을 安固케하기爲하야 如何한 義務도 躊躇하지안코 實行하려는 佛政府의 政策이다

米、河川港灣關係法案 委員會서可決

【華盛頓十三日發同盟】米國河川港灣委員會는 十三日總額六千九百六十六萬弗의 河川港灣關係法案을 可決하야 이를本會議에 廻附하엿다 右法案中에는 問題의 괌島改修工事費는 包含되지안흔것이 判明되엿다 어리하야 괌島의防備案은 米國下院에서 最終的으로 否決될것이다

田中武雄氏(前警務局長) 拓務次官으로正式決定

【東京電話同盟】拓務次官 萩原彦三氏는 小磯新拓相就任을 機會로 辭表를提出하엿스므로 그後任을 銓衡한結果 元朝鮮總督府警務局長 田中武雄氏를 起用키로決定 十四日의閣議에서 如左히正式決定하엿다

任拓務次官 田中武雄

依願免本官 萩原彦三

定例閣議

【東京電話同盟】十四日의 定例閣議는 午前十時三十分開會 平沼首相以下各閣僚가 出席하야 勅令案을 決定한後 日滿支經濟部長으로부터 華北、華中兩交通會社設立問題에 關하여 說明이 잇슨다음 各省의事務를 打合協議하고 同十一時三十分散會하엿다

閣議決定事項

一、昭和十四年度臨時國勢調查施行令制定의件

一、昭和十四年法律第五十九號朝鮮銀行券及 臺灣銀行券保證準備發行限度의 臨時擴張에關한法律施行期限의件(五月一日)

一、米穀配給統制法의一部施行期日에關한件(四月二十日)

內相、首相과會見

【東京電話同盟】木戶內相은 十四日閣議前 平沼首相과 會見하고 近近行할地方長官異動銓衡經過에 對하야 中間報告를하야 諒解를求하엿다

陸、海兩相首相과會談

【東京電話同盟】板垣陸相、米內海相은 十四日午前九時五分 五相會議後하야 首相官邸로訪問 閣議前 最近의歐洲情勢를 中心으로 意見交換을遂하엿다

지브랄타르要塞當局 西國境線防備强化

【지브랄타르十三日發同盟】西班牙의 背後를脅威하는 西班牙의戰略的要地 라리네아市에는連日 西班牙官憲의 嚴重한 監視下에野砲機關銃其他 軍需品을 滿載한 트럭이 카디스港에서 續續輸送되고잇는模樣으로 十一日來아라비아에는二千乃至三千의 軍隊가派遣되어 市內의鬪牛場에서 待機하고잇다고傳하며 更히西班牙領모로코와 세우타의 兩都市에서 ... 지브랄타르는 萬一의境遇에 備하야 國境線防備强化에 腐心하고잇는 模樣으로 十三日에는 工兵隊二百名이 西班牙國境一帶에 걸처 塹壕를構築하는等 國境方面의 危機는 자못緊迫의度를 加하고잇다 一方 지브랄타르는 獨伊兩國의積極的工作이 및 西班牙領모로코에서 防備를强化하고잇다는等의 報道가傳하야 佛政府當局의 不安은 더욱增大하고잇다 西班牙에對한 獨伊兩國의態度積極化의 理由로서는 英佛兩國政府가 希臘 ...

獨海軍西領集結說에 佛政界大驚愕

【巴里十三日發同盟】獨逸海軍이 近近西班牙領域에 集結한다는報道는 佛政界에 多大한衝擊을주고잇다 同時에 쳄벌린首相에對하야 伊太利義勇兵撤收에關한確約을 주엇다는 報道는 달라디에首相의 議會演說에依하야 佛國이 바든 不安을 特히强하야 獨伊兩國의 西班牙干涉은 再次積極化할것이아닌가 憂慮하고잇다 獨海軍의 西班牙水域集結의 報道와 前後하야 佛軍이 지브랄타르附近 ...

西班牙近海서 獨海軍大演習

【伯林十三日發同盟】伊太利의 알바니아工作이 一段落되는同時에 西班牙에 對한 獨伊兩國의 積極的工作은 자못 注目되는바 獨政府는 近近 一個月에 걸처 西班牙近海에서 春季海軍大演習을 擧行키로 決하고 十五日에 各各所屬軍港을 拔錨 西班牙로 向할豫定이다 英佛兩國政府에 通達하엿다 右演習에는 도이취란드號級袖珍戰艦三隻을 비롯하야 潛水艦其他補助艦艇多數가 參加할豫定으로 西班牙水域一帶에 亘하야 新興獨逸海軍의 威力을 發揮케될것이다

滿洲國國民總兵制 準備委員會서答申

【新京十三日發同盟】躍進滿洲國의國軍整備에關하야 滿洲國政府는 再昨年募兵制度를採用하야 逐次近代兵制完成에向하야 邁進中이던바 今回에다시 國防力强化를目標로 國民總兵役制를 確立하고저 今年一月以來 政府、協和會及民間有力者間에 그準備委員會를設置하야 愼重硏究를거듭한結果 今番別項政府聲明과가튼答申案을얻게되엿다 右答申案內容은 滿洲國民總兵役의大理想을實現코저 公役及兵役의二大義務를設定하야 日滿不可分關係、建國精神及國情의新段階에 卽應한 참으로理想的近代兵制를 確立하려는것으로 國民總兵役主義에 依한 必任義務制、徵兵制度及 公役制度의 併採、兵役에의 優遇等을 骨子로 한것으로 從來의 募兵制度와 並立하야 徵兵制度에 依한 服役者에 國家的榮譽를 賦與할것 全國男子에對한 公益奉仕義務를 課할것을 重點으로하고잇다 政府는 右答申案에 基하야 更히 硏究를 거듭하야 國民皆兵制度의 完璧을期할것으로 內에는 諸般의 調查硏究를完了하고 이에必要한法律을 公布實施하고 보아야 興亞非常時의 國防國家體制上 一大拍車를 加할것으로 期待된다

滿洲國聲明要旨

【新京十三日發同盟】人民總兵役制調查準備에關하야 滿洲國政府는 十三日午後四時五十分 如左한聲明을 發表하엿다

要旨

政府는 內外情勢에 鑑하야 國家의 素質을 向上시키고 日滿共同防衛의 主旨를 說明하기爲하야 前者 人民總兵役制問題에對하야 硏究하기로決하고 調查準備委員會를 設置하야 硏究케하엿는데 今番委員會는 硏究를마치고 答申案을 政府에 提出하엿다 政府는 國民皆兵主義에依하야 必任義務制를 採取하고잇다 ... 國民은 반드시어떠한奉公에 任하지안흐면안되게되엇다 그要旨는 如左하다

一、現在의 募兵制度를고처徵兵制度를 取한 主眼은 精銳主義의確立이다 即國軍兵員의素質을 改善하려는것이다 我國에는 軍閥時代의 遺風인「好人不當兵」이라는 그릇된觀念이잇서 募兵에際하여는 中流階級以上의 壯丁은 나아가서 應募하는者가적고 實際應募하는者는 主로貧困農家의 壯丁으로 此間에잇서서 各種手段으로 應募를 回避하야 國軍兵士의素質은 改善되지안는狀態이다 여기서도 國家觀念이强하고 素質이優秀한 軍隊를編成하려면 徵兵制度를 施行하여야한다

二、遺家族死傷軍人의 優遇의길을 講究한다 從來는 遺家族及死傷者에 關하여는 後援及優遇의길이 充分치못햇기때문에 入營하는者는 不安이업지안헛스나 後援其他方法에 依하야 充分히援護及優遇의길을 열어 ...

三、日本의兵役에 服하는者는滿洲國의 兵役에 服하지안는다

四、兵役에 服하는者以外에 一般으로 勞役으로써 奉公하는制度를 設置한다 따라서 留國人民인 男子는 原則으로서 公役에 服하게된다 我國編成의有力分子인 日本人壯丁도 公役에服한다

公役服役期間은 一年에 一個月以內로 爲先一週間乃至二週間所要의 訓練을받게된다

五、公役實施에伴하는 國民負擔의 合理化를 圖함

六、兵役及公役의 服役을마친者에對하여는 國家的 社會的優遇 即官吏登庸資格 協和會代表資格其他 優先其他 處遇를講究한다

七、精神薄弱者로 服役할수업는者는 服役免除를考慮하고 또徵集에當하여는 壯丁檢查에合格한者中에서 體格優良、家庭의 事情에許하는者를 割當銓衡한다 例하면 抽籤方法으로 徵集順序를 定한다

八、公役에徵集되지못한 壯丁은 物的方面에잇서서 國家에奉公한다

이때문에 公役補償制와가튼方法을 考慮中이다 政府는그具體化에잇서서는 民情民度를 更히 充分硏究하고 同盟國의 兵役과의 關聯을考慮하야 日滿不可分關係의 建國精神과 現下의段階에合致되는處置를 講究하려는것이다

姚賓庵氏被襲

【上海十三日發同盟】江蘇省民政廳秘書 姚賓庵氏는 十三日午前九時半頃 出勤次 黃包車로써 蘇州城內 臨巴路를通行中 支那人匪漢에게 拳銃으로 狙擊되엇다 犯人은 抗日테로團인듯한바 目下極力搜查中이다

西北要衝五原空爆

【○○基地十四日發同盟】我荒鷲部隊는 十三日 午後三時三十分 ○○基地를出發하야 敵의西北軍事據點五原을 空爆하야 集結中의 敵大部隊와 軍事施設에 巨彈을 퍼부어多大한 損害를주고 全機無事基地에 歸還하엿다

第三所得稅免稅點 八百圓으로引下는不可避

【東京電話同盟】石渡藏相은 前審議會에서 所得稅에 國民稅의 性格을 賦與하고저 明年度稅制整理의 ... 第三種所得稅의 免稅點을 現行一千圓을 八百圓으로 引下하는 ... 年度의 地方稅制整理에 따라 非常時局에 當하야 國民으로부터 ... 不可避한것으로보인다

新알바니아政府 聯盟脫退通告

【지네바十三日發同盟】新알바니아政府는 伊太利合倂에 따라 ... 聯盟脫退를 通告하엿다

晉南方面戰況

【運城十三日發同盟】四月攻勢는 風陵渡、芮城、平陸、運城方面을 第一線陣地로하야 逐次 北方으로 移動하고잇다 十二日夕刻부터 十三日朝까지의 主要한戰鬪는 如左하다

一、聞喜東北方 香山寺附近에잇던 敵軍은 我軍의猛烈한攻擊으로 潰走하엿다

二、聞喜南方 ... 附近에 잇던 十二師의 約一千이 來襲하엿스나 ...

八面鋒

◇英國은 地中海艦隊의 出動을命令、軍需相으로 처칠이 새로 入閣。

◇佛國서도 地中海艦隊를 出動、波蘭外交界는 往來가 頻繁。

◇伊太利의 東歐進出을 이以上안하겟다 햇지만 밋기가困難한 때문?

◇波蘭과 希臘에 獨伊의 軍事行動이 이러나는날 歐洲大戰은 勃發했다 미더도 可。

◇第二回 都市對抗蹴球大會 今日開幕。

◇鄕土의 名譽를 등에 걸고 必勝의 秘策을 腦裡에 걸고 入道勇士 訓練院頭에 總出。

◇世界가 非常時、極東이 戰時、身體를 强健히 非常時人物이 되세。

◇벌써 南方에 花信、서울은 三日後면 開花。

時事解說 配船統制令

八田商相은 生產力擴充計畫遂行의 根源이되는 鐵과 石炭의 大增產을 ... 國家總動員法第十三條를 發動하야 ...

人事・集會

辭令

十三日附發令 ...

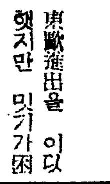
朝鮮日報社

讓店 / 貸家 / 女事務員 / 運轉手 / 事務員採用 / 教員 / 社員募集 國際ミシン商會

洋靴界의再生!! 朝鮮製靴商會

京城積善町九一番地 電話光三七二一番 醫學博士 李在煜 內科 外科 皮膚科 性病科

水荏(들깨)

簿記生徒募集(晝夜間部) 京城實踐簿記學院

外科 肛門病科 醫學博士 朴昌薰

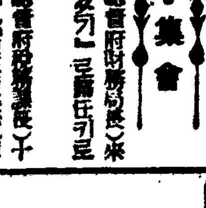
金永健(四三)女史 ... 寫眞金女史

朝鮮總督府遞信局遞信吏員養成所 生徒募集

十五日限り 映畫! 實演! で お馴染の唄と踊りと劇の 豪華版! 潑溂たる男女突擊隊が贈る 戰捷の笑ひ! キンキの月形半平太 キンキの金色夜叉 キンキの紺屋高尾 キンキのマドロス日本 スポーツ・シヨウ 輝く肉體美 花の巷 キンキ 長八郞繪卷 入場料七十錢均一 午前中入場者五十錢均一 一行五十餘名大擧來演! 黃金座

世界的 日本矢野大サーカス 京城府仁寺町 朝鮮劇場跡 場所

本報江陵支局電話開通 江陵 二二六番

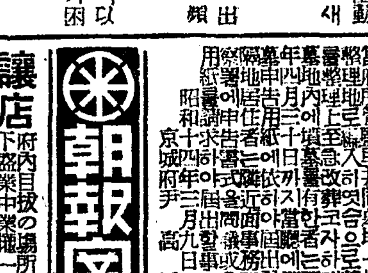
코나뿐사람 自宅에서 할수잇는 治療와其方法 琦玉縣大宮町 東京鼻科藥房硏究所

日英米製法特許 이오스 洗顔クリーム 여드름이 생겨도…

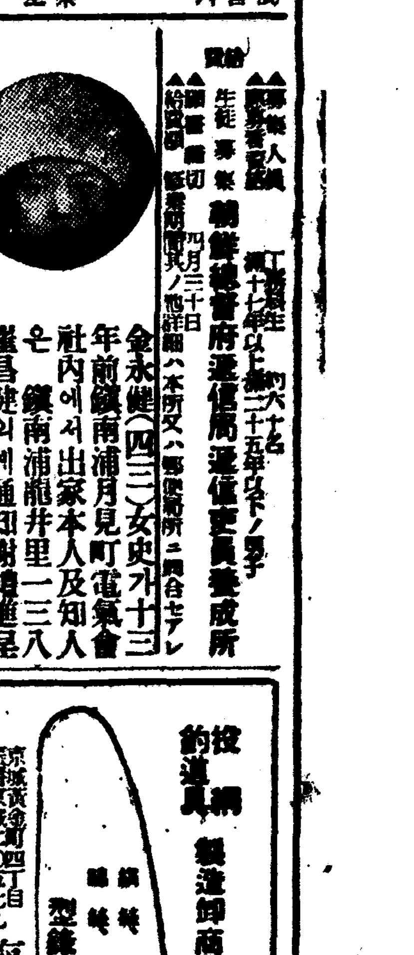
投網 釣道具 製造卸商 海鮮商會

大會寫眞畫報
사진상은=관전에 열중한 관중 중은=장엄한 입장식광경 하는=평양대영흥전의 격전

城東原頭에 多彩한 熱球譜!

祝福바든春光속에 "무쇠다리"의 總力戰

滿都人氣獨占、開戰前부터 觀衆殺到

本社主催 第二回 全朝鮮都市對抗蹴球大會開幕

대망의 본사주최 조선축구협회(朝鮮蹴球協會)후원으로 열리는 제이회 전조선도시대항 축구대회는 만도축구팬의 기대를 전조선운동개의 최대의 관심을 끌며 드디어 금십사일오전열시 봄비치새로운 경성운동장에서 막이열리엇다 이날날세도 비뒤에 활짝개여 대회는 어디까지나 축복바든대회라는 느낌을 주엇다 오전열시 순서에따라 우선대회의 첫개임인 영흥과 평양의 대전과 이천과 원산의 대전이 잇슨다음 영시반 대회입장식에 들어갓다 이때쯤 관중은 점차 더모히기시작하야 대회는 원장안의 인끼를 독점하엿다……

二百選手의入場式

會長 方應謨氏式辭…"勝負를超越한運動道"高調

步武堂堂

대회입장식은오후영시반부터 열리엇다 선수일동은 먼저 야구장에 정렬하야 작년 제일회의 우승컵인 경성축구단이 대회우승기와 우승배를비뜰고 선두에서고 그뒤로 각팀이 각각 그단기와 출신도시이름을 적은 목찰을들고 보무당당히 장내에 들어서니 만장의관중은 우레가튼 박수로환영하야 이날의선수들의 활약이 복되기를 축원하는것이엇다 선수행렬은 유량한 행진곡에마추어 장내를 한바퀴 돌은다음 회장남쪽을향하야 「메인스탠드」아페 정렬하자 대회위원들도 참석하야 식순서에들어갓다 먼저 본사운동부장 고봉오(高鳳梧)씨의 개회인사가잇슨다음 선수대표의 손으로 일동경례후에 국기게양(國旗揭揚)이잇고 이어서 주악리가리 국가봉창을 한다음 황거요배 기원의 일분간 묵도가잇서 대회장에 정숙한 기분이 넘첫다 그러고나서 작년우승팀경성군으로부터 우승기와 대회우승배의 본사사장우승배의 반환이잇고 대회회장의 훈시에들어가 회장 본사사장 방응모(方應謨)씨로부터 전조선의 환호갈채리에 본대회가 열리고 선수일동을 대표 회가 제이회를 열게되에 각지대표선수가 작년의 원기에 배승하야 활약하게된것은 우리축구개와 우리민중의 억세인전진을 위하야 실로 기쁜일입니다 선수제군은 승부를 초월하야 본대회를 성황케하므로써 우리운동개는 일층향상케한다는 의도미테 한층분발하기를 바랍니다 하야 합흥군의주장 이유형(李裕瀅)군으로부터 선서문의 낭독이잇고 심판부를 대표하야 조선축구협회 주사 정문기(鄭文基)씨로부터 경기와 심판에대하야 선수들은 끗까지 운동도를 잘발휘하도록 하라는 취지의주의가잇고 잠간쉬어 다시경기에 들어갓다

平壤、元山各一勝

初陣永興、利川力戰不及

열시오분 이날의첫개임인 영흥대평양전(永興對平壤)은 시작되엇는데 영흥군은 초진이라그런지 실력은 미지수에속하고 평양군은 판서의패자라 개임은처음부터 일반관중의흥미를 북도다주엇스나 전후피기술을 자랑하는 평양군의아페는 영흥군의역전도하여서 전반전에 이대영、후반전에칠대영、합계구대영이라는 「스코아」로 평양군에게개가를 올렷다

그리고 다음개임은 원산대경기이천(元山對京畿利川)전이 시작되엇는데 양군이 모두 힘들다하야 차위 씨씨한 경기를보여주엇는데 [illegible] 만치 실력을 예측할수가어엿스나 실력의차이가 점점나타나 원산군이단연우세여서 전반전에삼대 [illegible] 나 십분、어십분 지나갑니라

영이라는 스코아로 이천군을리ㅣ드하엿다 열두시정각 전반전을마치고 잠간휴게에 들어갓다가 이어서 곳 후반전을 계속하엿는데 역시삼대영으로 결국육대영으로서 원산군이 이기고 잠간쉬인후 곳입장식이 되엇다 시오전의 경기를 보면진 사람이나 이긴 사람이나 모두가 잇는힘을다하야 힘껏싸우고 정정당당한 「스포ㅡㅅ맨쉽」을 발휘하엿다는 느낌을주엇다

京城4 開城0

입장식이잇슨후 잠간쉬엿다가 오후한시오십분 경성(京城)대개성(開城)전이 개성군의선축으로 개시되엇다 전반전에 일대영으로 후반전에 삼대영으로 개성이석패하엿다 개성군도축구에 잇서서는 본대회는물론이고 유사이래로 처음인 중앙원정이라 경성군과의 이일전은 개전전부터 흥미를 북도다주엇는데 파연개성군은 투지만만하게 잘싸웟다

戰端開始·妙技續出

第一回戰戰績

平壤9 永興0 (前2…0、後7…0)

【一次戰】平壤對永興戰은 午前十時五分부터 金和植(主)審으로 開始 [illegible] 지 兩軍防禦에만 注力하더니 十三分 平壤攻勢에나아가 永興골直前에서 CF吉建永의 失을 永興골키퍼 妙防하야 危機를버서낫스며 十八分에는 平壤實點 0 [illegible] F의패스를바더 永興左陣에서 [illegible] 인되여 一對零으로 平壤 「리ㅣ드」、二十一分에 永興LW崔鶴天의 單獨 「드리볼」이 이어서 得點의機會가 잇섯스나 앗갑게도 물러서고 二十六分에 平壤FW陣攻擊이잇서 I W失하엿스나 [illegible] 二十七分에는 永興返擊하야 [illegible] 에도다시 平壤陣을 利하엿스나 골키의로無爲 三十一分에 永興LI洪淳元의 失은 골을넘어 機를 노친後 平壤逆襲하야 三十三分에 RI韓善元의 「스무스」 失으로 二對零、其後 永興軍은 得點에 努力하엿스나 九對 으로 마치여 二對零으로 平壤軍 「리ㅣ드」한채前半戰을 마치고 後半戰에 드러가 三分에 永興陣을 利하엿스나 平壤FB陣의 堅防으로 退却하고 五分에 LW車의 골失으로 또다시 一點을 加하야 三對零으로 「스코어」는 버러젓다 뒤이어 八分에 CF吉建永 골失은 빗키고 CF吉의 連續得點으로 五對零、九分에 十三分에 吉의 失으로 六對零、十九分에 平壤RW金昌勳의 失으로 또二點을加하니 九對零으로 平壤이大勝하야 不幸一敗한 永興軍과 第二回戰에서 對戰케되엇다 (게임七十分間)

【平壤】	前	後	計
門蹴	1	4	5
隅蹴	2	1	3
自由蹴	2	1	3
犯則	0	0	0

【永興】	前	後	計
門蹴	10	9	19
隅蹴	0	1	1
自由蹴	5	5	10
犯則	0	0	0

元山6 利川0 (前3…0 後3…0)

【第二次戰】利川對元山戰은 同十一時二十九分부터 金光俊(主)審 朴雨黃(線)三氏審判下에 元山軍先蹴으로 開戰된바 前半戰十分에 兩軍FW陣進擊하엿스나 모두골키의防禦로 물러스든後十一分에 元山FW陣 密集部隊의 總攻擊에 利川軍골키이볼을잡은것을 밀어너허 元山率先의 一點 [illegible] 利의正面失敗功으로 三對零으로 前半을마치고 後半戰에들어가게 [illegible] 一分도못되어 利川軍攻擊에 불타면서 FW陣[illegible]하엿스나 元山軍의 堅防으로 그치고 九分에는 元山 CF의 單獨 「드리볼」로 또다시一點을 追加하니 四對零、十五分에 元山自由蹴을 利하야 골前으로 킥한볼을利川골키 잡다 노친것을 RI 金千龍失하야 一點을너허 五對零 二十一分에 利川陣蹴을 利하야 凡蹴으로마친後 이어서 RI李永鎬의 골直前에서의 失은 아깝게도 「골바」를 시치고 「아웃」되어 得點의 「찬스」를노친後 二十九分에 元山LI李相俊의失으로 大對零으로 豫來의元山軍이 勝捷하엿다

【利川】	前	後	計
門蹴	8	8	16
隅蹴	0	1	1
自由蹴	4	1	5
犯則	0	0	0

【元山】	前	後	計
門蹴	1	1	2
隅蹴	2	2	4
自由蹴	2	2	4
犯則	0	0	0

「소요가제號」

카라치에安着

【카라치十三日發同盟】「카쿠산」 ㅣ「카라치」간 다섯째코ㅣ쓰에 오른 「이란」국방문 친선 「소요가제」호는 십삼일오전열시사십분(일본시간오후두시십분)「알밧트」를 출발하야 「카라치」로향하엿는데 인도시간 십삼일오후네시삼십오분(일본시간 오후여덟시오분)「카라치」에 무사히 도착하엿다 「킬갓타」「카라치」사이의 항정(航程)은 이천삼백오십키로로 아홉시간십오분이 걸리엇다

中等以上學校에

現代支那語教授

學務局에서正式通牒

흥아(興亞)의 신질서에 대처하야 조선의 지식청년청옵주속대륙에 보내여서시대적의향을다하게하는것은 조선의중대사명으로되어잇스므로 흥아에게 현대지나중에서는 학생들에게 가르키기로 되엇다 이것은각사범학교 중학교와 실업학교에 실시할터인데 될수잇는대로 상급학생들에게 가르키기로 하야 가르치기로 되엇다 그래서 한 교과서를 선택하여 가르치라고심상일 학무국으로부터 전조선각학교교장에게 통첩을띠웟다

그리고 오는오월중에는 총독부에서각교교원생들을 소집하야 현대지나를 이해시키는 시몬강도에한하야는 조선총독 또는도 부대신의 검정을거치지아니한것이라도 어를사용할수잇도록 인가해주엇치이륙 각학교에서 적당한회를연다한다

東小門行電車

今日부터開通

시내의도심지로부터 동소문(東小門)가는 전차가 개통되엇다 종로에서 신설정(新設町)동쪽끗까지 주민들을위하야 매우편리하게되엇슴으로 그동안 이전차길 놋는 공사때문에 길이파헤처저서 여간불편하지안터니 창경원벗꼿치 피기전에 전차가 개통되어서 불편을 면하게되엇다

不正店員自首

십사일아침 서대문서에는 의주통(義州通)이정목에잇는 일신(日新)자전거포직공 한평손(韓平孫) (二一)이가 자저와서 주인이내지로 물건사러간새에 자전거열세대를 팔어먹엇스나 자수를하엿는데 자기의 범죄사실을 다음과가티말하엿다

나는 동료인 김정상(金正相) (二二)과가치 주인이 동경(東京)으로 자전거를 사러간새그 간약한달동안에 자전거 열세대를 사백원가량에팔아서 유흥비로써버리고말엇는데 내일모인이 돌아온다는 전보를 밧고 양심의가책을 밧다못하야이리로왓스니 처벌하여주십사오

五十萬圓을快擲하야

"協成實業"大擴張!

不遠甲種商業으로昇格、實務科도別個設置

◇…和信社長朴興植氏의壯擧

(사진은 박흥식씨)

옛날 오성학교(五星學校)의후신으로 역사가튼 시내 협성실업학교(協成實業學校)는 이번에 동교이사(理事)로 잇는 화신(和信)백화점 사장박흥식(朴興植)씨가 오십만원을 제공하는데 우선이십만원은 현금으로내고 다음 화충하는데 따러 삼십만원을 마저내 노키로하고 이경영을 인수하기로하엿다 박씨가 맛는면서 종래삼년제의을종실업(실업)학교를 오개년의 갑종실업(상업)학교로 승격시키도록 하는동시에 어와 병하야 실무파(實務科)도 따로설치하려는것이다 즉실무파는 초등파와 중등이상정도의 두파를두어 초등파는 소학교를 졸업한생도를수용하야 이개년실무교육을 시키고 중등이상의 실무파는 일반중등학교또는 갑종상업학교를졸업한생도를 수용하야 이개년간실무교육을시키어 학교를나오는대로 곳실사회에 싸우도록 인재를양성하려는것으로종래교육의 폐도 어려운계회에되는것이다 이가려하야 박씨의 오십만원중 삼십만원의 거금이되는것이라 한다 그리고 학교는 방금 새로 기지를선택하야 금년안으로 신축계획이라고하며 학교의인가는 신사일오후에 못나이엇다

금년내로 갑종학교로 만들고 이외가티 실무과를두기로 하엿습니다 실무과는 초등학교 출신과 중등학교졸업생을 수용하는 두 가지를두는데 만학교로할는지엽 성학교의 별파로할는지는 연구중인데 교사관계로해서빠른편으로 년이학기에 실무과를실현케하고

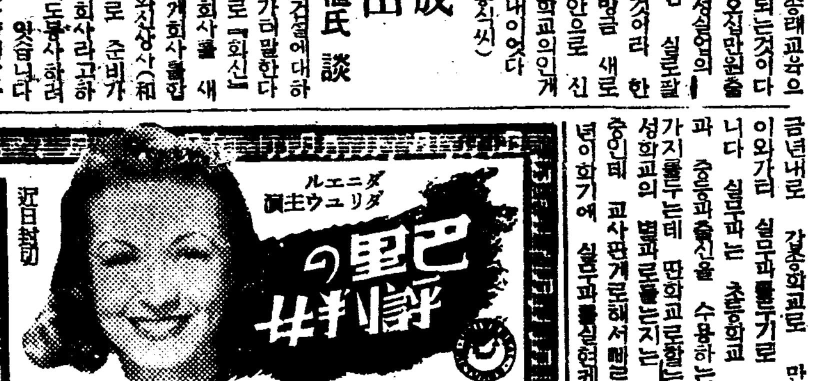

人材를養成 社會에培出

朴興植氏談

재래양성하려는것으로종래교육의 어려운계회에되는것이다 이가려하야 박씨의 오십만원중 삼십만원의 거금이되는것이라 [illegible] 대체성실업학교의재건생에대하야 박흥식씨는다음과가티말한다 여러분의원조의지도로 『화신』도 더발전하야 무역회사를 새로만들어 이제화신은계회사를 통하야 팔백만원의 회사(和信)회사를 만들기로 준비가 진행되고잇는데 영리회사라고하지만 일면에 사회에도봉사하려는뜻을가지고 힘쓰고 잇습니다 그래서 일면에 인재양성해야 회의 요구에따라 현재실업학교를 [illegible] 재의 삼년제의 을종실업학교를 [illegible] 경영키로되엇습니다/우선현 [illegible]니다학교도곳새로운건물에개교케하겟습니다

꼿철도사월이라 봄하는때까개 여 눈부시는 양광아래 축복바든 도시대항 축구대회는 그럽가티 개막되엇다 ◆출전한선사들은 팔도의명장들로뽑히고 추린나머지에 열네시대표가 향토의명예를 제각각등에지고 한자리에 모히지라 귀중한 이모든의 갈고닥가온것을 정복한그룹이 아니러요 운동정신 저각금닥근 기술을 다하야 이야말로 용양호박(龍攘虎搏) 장쾌하게 싸우는장면은 누구라바수로 맛지안흘것이냐◆이자리에 모히선수들은 운동기술로만 출중한그룹이 아닐거요 운동정신 또한복 기술에 못하지안흔것을 우리는 잘알고잇다◆경기만이흥미라면 이보다 더재미잇고 더 흥미잇는 구경판이 얼마든지잇슬것이로되◆우리가모든흥한걸 기리고 한결치겨보는것은 ◆재미라든가 흥미를 따르어 웅지 기지로볼 맘고가흥한정신에 이 되양은동장안에 그득하게될리고 잇는것이다 ◆출전한선수는 물론이요 만중의 한사람까지라도

어귀중한경을 손통만지라도 호리게마러라

第二放送 ◆午後六時라디오施『支那』 ◆同六時三〇分講演『敎育과人格』 ◆同七時三〇分時事解說 ◆同八時(東)管絃樂 日本放送交響樂團 ◆同八時四〇分 京城歌謠 ◆同九時新作이야기(京城)『어머니와딸』 ◆同九時連續 라디오小說(平壤)바람과가티사라지고ㅡ맛첼原作 ◆同一〇時一〇分初步國語講座

第一放送 ◆午後六時(名)이야기 ◆同六時二五分(東)、講演 ◆同六時五五分(東)커ㅡ렌트、토픽스 ◆同七時三〇分國民歌謠 ◆同八時(東)番組

天氣豫報

概況 低氣壓은 北支那와南支那及日本海北部千島南方等에잇다 모두勢力이弱하고 高氣壓은 北滿으로부터 朝鮮과本邦西部로퍼지고잇다 朝鮮은흐리어고 西部으로에따라안개、滿洲는大概晴이나 北滿으로 內地는雨後不定이고 北海道에는降雨가잇다

豫報 今夜는雨一時晴 明日은흐리어다개엿다한다

昨日最高 一五度八 昨日最低 大度 十四日朝最低 大度八 [illegible]

慰問袋에

支那全土는더러운파리、빈대、이、마라리야蚊、毒虫전갈等완연히害虫의巢窟입니다。

더욱이衛生設備가어려운戰地에서는害虫의繁殖은猛烈하야晝夜로皇軍勇士를못견듸게굽니다。

イマヅ蠅取粉은、이런害虫은문제업시退治되며、使用携帶에便利하야、兵隊들에게긴기어코업서서는안될物品인故로、今後의慰問袋에는다른건그만두고라도一罐식너어서速히戰地로보내주십시요!

大阪市·大仁本町三 株式會社 今津化學研究所

(全國荒物店·藥店에잇슴)

イマヅ蠅取粉

液體殺虫劑보다 훨신優秀!

▼イマヅ는 人畜에는無害하지마는 害虫에는 猛毒瓦斯와가티作用하야 効力이强하고오래가는 點으로 液體와는 동떨어지게낫습니다。

▼液體殺虫劑는 引火하기쉬운 다다미와 미다지等을 더럽히는 폐가잇스나 イマヅ는어데서 뿌리거나安全합니다

▼イマヅ의容器는그대로 撒粉器가되므로、따로撒布器가必要가업시 便利하고經濟的입니다

偽造品有。반드시 イマヅ라고指定을

中風 高血壓 腦病

原因부터고치는 血液大掃除療法

血壓이 놉파지면 腦의如한 症狀이 나타나서 最後에 腦溢血 中風에 걸립니다

이原因은 酒、煙草의毒、梅毒淋病、腎臟炎、糖尿病、便秘가原因으로 血液이 濁하야 循環이 나빠지는까닭입니다.

이것은 一時的인 腦病藥이나 血壓降下劑만으로는 낫지안치만 濁한血을 淨化하면 根治된다고 하는原理에서 血液의大掃除療法이 發明되엇습니다.

이것은 蠅取粉의 今津博士가 苦心研究한結果 어떤 植物에서 血液淨化力이 强한靈草한 호르몬의 採取에 成功하고 이것을 使用簡單한 內服藥으로 應用한것이 目下大評判의 リキシン「イマヅ」입니다 本劑는 病의原因인 血液中의毒을 없애고 濁한血을淨化하니다. 即血液의 大掃除를하므로動脈硬化가 낫고 血液의循環이잘되어서 頭痛 血壓이 내립니다. 따라서 上記의病狀도낫고 腦溢血、中風이 豫防됩니다.

中風은낫는다

오래된中風으로 無効였고若干하는사람도리キシン으로 血液의大掃除를하면 眼痛과手足麻痺는退去하야 半身不隨도 날로 나아갑니다 明日이라말고 지금곳リキシン을 服用해서 一日이라도速히全快하십시요

リキシン은八日分 겨우一圓五〇 전에全國藥店에有。本新聞名記入 하고 大阪市大仁의今津化學研究所에申込하면 血液大掃除療法을 無代進呈한다고。

[illegible] 葬儀 [illegible] 八時 昭和十四年四月十六日 [illegible] 永訣場所 地 [illegible] 喪主 [illegible] 親友代表 [illegible]

콜럼비아레코ㅡ드
東劇映画主題歌
紅桃야 우지마라
金英吉

百日咳에
博士推奨 品質本位
コデス
(定價三十錢早터 各地藥店販賣中)

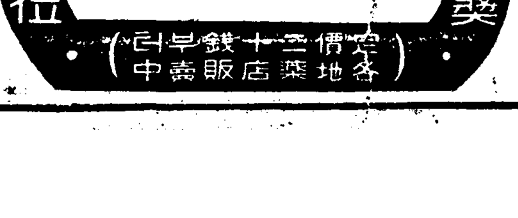

治療師短期養成
日滿政府特許 器械鍼
○廿歲以上의男女診療保證
不振者救助退職官吏教員優遇
○朝鮮鍼術治療院開業營業
通信科·實地速成科
鍼灸
全國無試驗開業
○缺少資金好職業永久 [illegible]
京城府大和町二丁目五五
奧村療法朝鮮學院

衣料·洋品·雜貨 (卸商)
德一洋行
京城府北阿峴町振替京城二七七二

SINKO PHARM & CO. SEOUL KOREA

セブランス醫專皮尿科教室
醫學博士 講師 **李鶴松** 先生은
朝鮮日報學藝欄에다음과가티發表하섯다

淋疾의 治療는 最近劃期的進步를하고잇다 줄폰아미드(Sulfonamid)로容易히迅速히 治癒될수가잇다。 더욱 줄폰아미드基가 二個連結되여잇는 製劑(殺打淋)는 더욱 良好한 效果를나타낸다。 適當한 分量을 三四日乃至四五日間服用하면 大端히만히 나오던膿이 끈치지는것을 우리는 經驗한다。 從來에 보지못하든 效果이다。 그러므로 將次淋疾이治療가 專門醫師以外一般으로 容易히 施行되게될터이다

(規定은本紙十四日附夕刊三面參照)

淋疾不可恐!!

京城

本劑主成分에對한斯界最高權威의經驗談을보시라!

朴昌薰 外科泌尿科

醫學博士 朴昌薰先生發表

過去數年間パラアミノベンゼンスルフオンアミド製劑가 簇出하야 相當한效果를보앗는데 이제 前者보다 一層改良되야 SO_2NH_2基를二基含有한 **サツタリム**을 使用하야본結果 急慢性淋疾은 勿論이고 其他 各種腫氣後髮際 走馬痞等에 卓效잇슴에 驚嘆不已하얏다 今後醫療界에 큰貢獻을주리라고 確信하는바이다

皮膚泌尿科專門

醫學博士 鄭槿陽先生 談

本劑의主成分은 サルバルサン以後에 처음보는 化學療法의成功이요 一般球菌病에對하야 卓效를呈하며 特히急慢性 淋疾及丹毒에 卓效를가지고잇다 從來의製品 即ズルフオンアミド基 한個를 가진것보다 이것을두個含有한 本劑의 主成分은 더한層 큰効果를期待할수잇다

醫學博士 石津氏發表

本劑를 淋疾에 應用한 余의實驗을 總括하면 實驗例26人中에서 此를大別하면 男子急性淋疾12人 男子慢性淋疾7人 女子急性淋疾7人이다 以上治療에際하야는 專혀 本劑만服用시키고 他療法은 一切廢하엿섯다 그 效果는顯著하게 輕快하고 尿混濁及淋菌이 消失되엿다 治療經過는 大端히 速하고奏效偉大한것이 注目할만하엿다 漏膿停止尿混濁自覺症狀及淋菌의消失도 非常히 조왓고 從來의 スルフオンアミド製劑의治療經過에極히 類似하나 그것보다 數倍越等하얏다本劑를投與하야 完治된 日數를보면

4日間投與한者	2人	投與한 日數는 過半數22人 十日以內4人은 17日以內에 治療目的을 達하얏다 大部分은 4–6日間完治되엿다
5日間投與한者	6人	
6日間投與한者	7人	
7日間投與한者	3人	
8–17日間投與한者	8人	

(大要譯)

獨逸醫學博士 國際病院長 梁珍鴻先生發表

一九三八年度 醫學界의 世界的大發明은 **サツタリム**의 出現이라고밋는다 從來의 淋疾治療에는 內服과 注射와 洗滌法이잇다하나 一言而弊之하고 **サツタリム**만 內服하시면 他方의必要를 느끼지안는다고 主唱하고십다 웨 그러냐하면 其强力한殺菌性은 使用後 四五日에 止膿消炎作用이 顯著하며 不過二週以內에 根治할수잇는것을 經驗하엿기때문입니다 其他 丹毒 產辱熱 瘤癤及 敗血性膿毒症에 亦是不可無의良藥이라고밋는다

サッタリム의六大特長

(1) 一日六錠이란 最大量을 服用해도 絕對로 副作用이업고
(2) 特異成分에依한 赤褐黃色尿가나오며
(3) 速하면 二日 느저도 二週日以內면 곡낫고
(4) 不過十餘圓이면 完治되니 經濟上으로 보아도 廉價이고
(5) 再發할憂慮가 殆無합니다
(6) 本劑는 梅毒에 六〇六號나 マラリヤ에 キニーネ와가치 淋疾에 絕對特効가 有합니다

警告!

(1) 近者에 パラアミノベンゼンスルフオンアミド라는 昭和十三年度까지 流行하든藥을 이제야 겨우 大發明이라고떠들며 極히 少分量으로서 廉價로 販賣되는藥이잇습니다。此種藥은 數十日服用해도 낫기어려우니 無料로가저도 結局 高價藥입니다。웨? 健康과 時日과 金錢을 消費하기때문입니다

(2) 殺打淋과他種淋藥構造式比較

他種淋藥은	NH_2 ⬭ SO_2NH_2
殺打淋은	NH_2 ⬭ SO_2NH ⬭ $SO_2N<^{CH_3}_{CH_3}$

一目瞭然하지안습니까?

即 SO_2NH_2가 잇기때문에 淋疾特効라고하는데, 殺打淋은 SO_2NH_2가 二個잇습니다. 前者가 一倍效果잇으면 殺打淋은三倍効果가잇습니다

豫防用!
事直前直後에本劑二錠만服用하면絕對로安心됩니다

淋疾絶対特効藥
殺打淋
サッタリム
SATARIME

急性用　五円
慢性用　十二円
德　用　二十円

(全国有名藥房販賣)

總發賣元 **新興製藥所** 京城府堅志町

總代理店 株式會社 **新井藥房** 京城・圖們

出張所 ハルビン、圖們、大阪

SINKO PHARM & CO. SEOUL KOREA

家庭

직업의 나 ⑤
醫師 許英肅女史

사십이나 양장이 조와 십년이하로가티고흔눈섭

오늘은 허영숙(許英肅)여의사의 봄단장비결을 내여노흐라고졸랏습니다.

『호호……』

허선생은 한참웃습니다.

『이보서요, 내이양말을 좀 보서요』

허선생은 『슬립퍼』속에서 양말신은발을 쑥빼여서 코앞까지번쩍들고 내밉니다.

『이러케 빵구가나구 헤젓서요 그러치만 장속을뒤저서 양말차즐 겨를이업고 백화점으로 사러나갈틈이업구료』

『옷이야기』 허선생은 지나날 어지간히화려한복장으로 이제 사십대(四十代)를밟고선 오늘은 몸치장보담 일하기에 항시충실하시답니다.

『나는이 이제사십에 무슨 특별한치장이잇슬리업스나 외출은 일본내지에잇슬때부터양복이지 양장이제지고 편합니다. 그런데 겨울은 역시 저고리보다 어야 되겟드군요』

『얼굴화장에 대해서는 나는본래 살갈이검기때문에 여름화장이라야지 저는 그우습지요』

허선생은 누구수놓은 엷은바탕에 검고 흉한눈을 씌워 양구두에

지금은 검정치마에 남저고리그우에 의사의복색으로 희끄무레한옷을입고 얼굴엔 화장과 오치기교대신 입괴생활의비짓 두둑게무덧습니다

『나는 처마는 늘검정이로 입고저고리도 자주 남유똥가튼지튼색에 안도여서 그런지튼색으로 너허서 윽내복만갈고다녀가

눈에 승편의 아름다운을 줄분이보히고잇습니다.

『여름화장이라야 크림이나 좀바르고 파우더나 두덤거려두는게지요』

『눈섭은 어떠케하십니까?』

『눈섭은 그대로두지요 나는본래 눈섭이 멀어서 젊어서부터 그대로두고 짓거나 하지안엇습니다』

『젊은사람들이 얘던스럽게 자리고 다니는것을보면 선생의예엇든때를 천상하시거나보렴거나하시지안습니까?』

『몸 방울라이가 별로그리친안습니다만 젊은이를 꼽기가도하드군요. 계차리고보면 다소강화가』

『머리는 어떠케시길 원하십니까?』

『파-마넨트는질코 지저야 마음이 갓든하드군요 그러나가요즘은 바뻐서 어디 지질새잇다구요』

허선생은 아모치장도업시 그비서서 그물을씌운 자기머리엔 아모디 사십대고 일에바뻐도록쌩이시가봅니다.

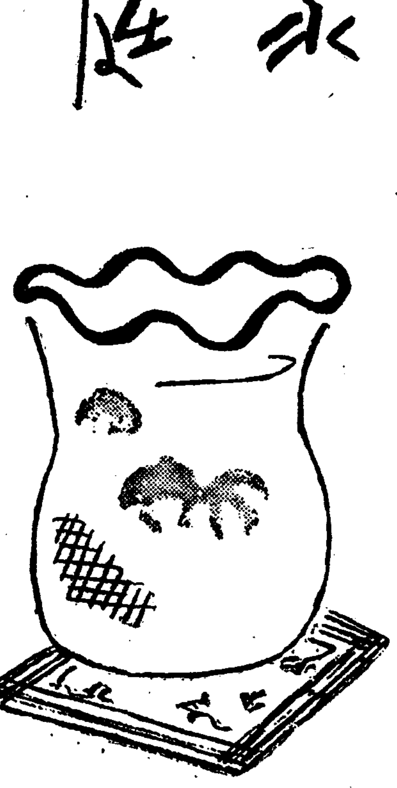

건강은 것는데서옵니다 쉬는날은 산과들로

[행장은 가볍게, 거름도 가볍게]

◇…산에는 개나리꼿이 피고 들에는 아스랑이가 서리워 말근바람이 꼿향기를 품기는 시절이왓습니다. 공일이나 제일날, 아버지 어머니 할머니 어린애할것업시 모두들 산으로 들로나가서 봄을마지하지 안흐시렵니까.

◇…그러나 『하이킹』에도여러가지로 주의가 필요합니다 복장은 무엇이조흐며 『코-스』의 선택은 어떠케 할까 거름거리에도 연구를 하여야합니다.

복장은 무엇보다 경쾌한것이 제일입니다 만흔도흘드려서 새로맨틱기는 괴히는것이 조켓습니다 남자는 『세-터』에 『즈봉』도조코 부인은 널븐 치마를 주려서 짤게하야입어도 조켓습니다. 저녁때면 기온이 내려어 땀배인 속것때문에 감기에 걸리기도쉬우니 샤쓰나 웃저고리를 한벌가지고 떠나는것이 조흘줄압니다 신은 운동화가 제일입니다. 가지고갈 물건은 점심과자도 며자석(敷石)『사로메치-루』『오조』붕대가튼약품도 필요합니다 간단한 『하이킹』이라면 지도를 안가지고 떠나는 이들도 만치만 그것이되도록 삼가야겟습니다 지도와 자석은 절대로 필요합니다.

―○―

◇…『코-스』의 선택은 거름거리가 조치못한사람은 간단한 『코-스』를잡어 이러어 생기면서 힘든 『코-스』를 잡는것이 조켓습니다 그리고길 지안흔『코-스』라도 산길이 아닌가 길이사나운가를 미리 조사하야 거짓다고만 오숩게 여길것이 아닙니다 처음으로 시작하는분은 사오시간정도의 『코-스』가 적당하겟습니다. 그래서 천천히 걸으면서 자연의풍경도 바라보고 지신도록 녀밀수가 잇습니다 너무 힘든『코-스』를 잡으면 괴곤하야 그여유조차 업서지려가잇습니다

―○―

◇…거름거리의 속력은 되도록 비슷한 사람들이 함께 되어 떠나는것이 조켓습니다. 인수는 오 륙명이 적당하고 되도록은『리-더』를 한사람두어 그의지휘에 따라서 걸읍니다. 속도는 발이 느진이를 표준으로하야 틈틈이 쉬어면서 것는것이 조켓습니다. 도중에서 길을 일흐면 마구 싸다니지말고 그자리에서 지도를 피노코 연구합니다. 것는 법은 뱀비지안코 조심스럽게 걸읍니다. 더욱이 처음에 빨리거러서는 아니됩니다. 평지는 천천히 내리받이길은 다른 걸어도조흐나 어런길은 저기기 쉬우니 충분히 주의를 해야됩니다. 이러하야 우울터 마지막까지 유쾌히 『하이킹』을 하고돌아옵시다.

育兒一知識 애기젓떼기는 사오월부터

젓먹이기는 다섯달까지는 순조롭게 잘큽니다마는 여섯달, 일곱달이되면 갑자기 발육이나빠지는것은 어머니의 젓만가지고는 영양이부족하야 발육이완전히 못되기때문입니다.

이때 병에걸리면 몸에저항력이약해저서 고생하게됩니다. 말하자면 젓떼기를 잘못한탓입니다. 그런데 애기의젓을 떼는데 제일조키는 사월, 오월과 가을입니다. 그리고 제일위험한때는 유월, 칠월, 팔월 이석달동안입니다.

그러므로 젓뗄때가 여름이거던 때리 사오월부터 준비해서 어느정도까지는 먹는것에대한버릇을 가르키는것이조흡니다. 그러케만해두면 여름에 젓을떼어도 그리케위험은업습니다. 그러나 몹씨 애기몸이약하든지 위장이 나쁘거던 구월지나서 젓떼는것이 안전합니다. 그리고 애기들께주는 음식은 특별히 주의해서 조리해 주어야합니다. 잘못해서 애기배를 울내노코 『자꾸알케기에 고만해』 애뎌니 마는 그 『고만』때문에 큰조다치는수가 만습니다. 애기 키우시는분은 특별히 『고만』을 주의하십시요.

봄반찬 가지가지 (3) 조개요리

봄조개 가운데서는 우리 반찬가운데 가장중요한것입니다. 조개의 종류는 수시가 지가잇스나 대명조개 모시조개를 만히먹습니다 대명조개중에 조흔것은 강원도 통천조개가유명합니다 조개를사려면 주합이무하고도 색갈이 미색기운이잇는 것이 조흡니다 가볍고살이무르고 푸른색갈이 나는것은 조치 안흔것이라 소화도잘되지못합니다.

초고추장

초고추장에회를하는것은 술안주로 유명한것으로 선뜻하고도 진복을 집는맛이 나는것이나 회에는 초고추장이 조화야 조개의맛도 조미를 할수 잇는것으로 고초장을 잘하려면가루가 곱은고초장에 초와사탕을 보다잘치고 사까링을 오백분의 일만치면 훌륭히 조흔고초장이 됩니다 그외에도 젓어는 조개를까서 약간말려부치면조코 랭이에 모시조개국은 영양상으로는 그리조치못하나 조개국의맛은맛과향기의 행기로운 맛으로 복잡한대엽지못할 반찬이라 하겟습니다

朝鮮食品硏究所 洪善杓

女性職場 初年兵

『동무들 입을때 버려봐요 뉘입이더큰가―』

오륙십명 애기네들 제각기고 흥분에 압차마를 고 주먹만큼 쌔한 코의에 줄을지어 아적습니다 교실안엔 피아노가잇고 인형상자가잇고 작난감 발이잇고여러가지 조흔그림이 엇습니다.

금년봄으로 중앙보육(中央保育)을마치고 여기서(園)유치원에오서다는 백옥희(白玉姬)선생님은 낫더나는 교단에서서면 울때버리고 애기네들도 버리라고한답니다. 한참 재잘재잘 귀여이 떠걸더니만 갑자기 조용합니다.

×

『처음며칠은 너무어려워서 못할것가탓서요. 어린애기들하고 작하기란 여간어려운게 아닙니다. 그러고 세상에 처음나서는감상이란 마치처녀맘을것는 무어전하고 행복하든군요.』

옥히선생님은 자기도 모르는 사이손으로 이마를러 젓게습니다.

애기동산의 마리아
한애가거침하면 딴애도기침질 성도짜중도참고옷으며달래는 새엄마고심을누가알랴

白玉姬 / 保姆篇

『애들성미란 참이상해요 누구하나만 물을먹으면 너도나도 죄다 물을먹고 한아어가 오줌을누면 모두오줌을 누겟다고야 단입니다. 그뿐입니까. 한애가 기침을하면 안나오는거 침이라도 억지로 하구야마니까요』

옥히선생님은 겨드랑미레와서 팔을끼는 단발머리 애기들을어루만지며 웃습게 이야기합니다

『애기들이 무엇을 제일조하합니까. 창가입니까. 유히 입니까』

『이야기를 제일조하합니다. 그런데이야기는 유히든무엇이나 자기네, 경험한것을 조하해서 늘 선생님 저번에하든이야기 해주세요 저번에하든 유희해 주세요하고 조릅니다』

금을치십니다. 애기들은 그토실토실한 다리를 들엇다 노핫다 하며선생님 뒤로 돌돌게돌아갑니다. 모두들 기쁘지 해죽해죽웃는 어색들을보니 하나가려 어쩔 에 짝-아게 작고 제대로엇는 애기자 색드릅니다.

『애기들 여기와서 파자가른거 먹읍니까?』

『그거맙니다. 맛잇든을 덜며 그래면 잘잘해서 면뒤에 안치고 수따먹기가튼 작난이라도 다른애들에게시켭니다』

『선생님 머끄럼질해요―응 선생님』

옥희선생님은 무스논우경어나 낫출알고 어린애게로 자꾸들어 오는 애기들을 달래서 운동장으로 내보냅니다.

『네 아까하던말을짱이지요. 그러면 여도때속힌것입니다 여기서 제작남가지고 오는것도 그만두게합니다』

옥히선생님은 힘들게 힘들게 애기네들에게 말하느라고 목이무척갈하심께 짜주 목을 만지십니다.

『동요에 뭘안옷고 섬돔무리는 애기는 어떠케 저도하십니까』

『그런 애기는 하라는건 안하고 자꾸 도망질치지요. 래 뒤에안처 노코보면애들에게도 이야기는 봐요 그래서남이하는것을보면 들어나케 저도 한다고 나서지요.』

운동장엔 그네와 미끄럼대와 여러가지 운동기구들이 애기들이 송이송이 달려잇고 거퍼 개나리, 진달래가 새작이 흔흔 잔디밭속에서 한창단장을 하고잇스니 따우에 천국이 어에 이뤄원것습니다.

우리들의 시

비

비고치기를 기다리다
오는해를 지우나보다
자고가라고 붓들지만
집에서 기다리실께다
내일도 비가고칠듯 셈
지안어 이우산은 빌려
갈수업다에라 내처검
에 한바탕뛰어보자

(글쓴사람 장영선)

長篇探偵小說 魔人

金來成作 崔根培畵 【图】

復讐鬼의悲歎(四)

사람들은 그때 불연듯 편지에서 시선을 돌리어 서로서로얼굴을 처다보지 안흘수업섯다. 놀란얼굴과 무서움에 찬 눈동자 ― 사람들은 갓이 입을열어 무어라고 말할용기를 일허버렷든것이다. 자기가 입을 때는순간 무엇인가 아지못할 무슨 커다란 힘이 목덜미를 콱 누를것 가탓다. 숨소리 뿐이엇다.

창밧근 여전히 억세인 폭풍우다. 비소리, 바람소리, 우뢰소리, 번개불 ― 천지가 개벽하는 듯 최후의 심판이 다가온듯 이 전세계를 휩쓸어 버리랴는 것이 아닌가?

남수는 아직도 발자목 소리를 죽여가지고 전정을 어리저리 둘러보다십이 처다보며 방안을 돌아다닌다.

임경부의 극도로 흥분된 숨결, 어린애 처럼 울상을 지은 정렷, 늙은백영호씨의 경련을 일으키는 양볼, 그리고 송장과도 가튼얼굴에 멋기라고는 한점도 업는 은봉은 일순간 정신을 일코 배또우에 쓰러지려는 자기 몸똥이를 간신이 일으키며 중풍환자 처럼 떨리는 손을 펴처 다시 편지를 읽기 시작하엿다

그러면 은봉아! 나는 지금부터 너의 일기(日記)를 내손으로 대신하야 기록해 보겟노라

오늘아침 너는 지금 정란이 와가티 누어잇는 그 베트에서 눈을뜬것이 일곱시 사십삼분이다 그러나 너는 여덟시 십오분까지 자리에 누은채 멍하니 천정을 바라보며 무슨 생각을 햇는가?…… 십삼년전 백도사에서 홍안미소년 서일국과 놀든 생각을 하엿다 절간뒤 바위우에서 처녀와 동정을 바꾸던 광경을 천정에 그려보며 너는 미소하엿다 그려라! 그것은 분명히 순정시대(純情時代)를 그리워하는 미소이엇음을 나는 잘알고잇다. 그러나 그것은 일찰나 ― 너는 뒤를 이어 떠러다는 듯이 떠오른 는 환영을 비웃어, 버렷것다! 그리고 그 비웃은 웃음 끄테 아지못할 공포를 느끼고 자리에서 벌떡 일어나엇다

그때 백영호씨가 들어와서 치솔과 치약을 갓다주며 뭘리 이불덕고 세수를하고 조반을 먹자고 청하였다. 너는 그때 퍽 미안하다 생각햇다. 그 것은 네가 아직 이 친절한 늙은 사람과 잠자리를 가티 안하엿다는데서 생기는 일종의 동경의 마음이엇다. 결혼식장에서부터 공포와 우울에 잠겨잇는 가엽슨 안해를 괴롭히지 아케다는 가장 이해만흔 백영호씨의 마음씨를기회로 여기고 너는 아직까지 ……것이다. 그것은 네가 김수일이란 화가를 사모하고 잇는 때문이 아닌가!…… 그것은 하여튼 조반을 먹고 너는 곳번소로 들어가서 약 십분동안 뒤를보앗다 나오면서 소쇠는들이 업다고 어멈에게 일렀다 연하시 신문에 백영호씨와 아틀리에로 들어가서 석고상『여인군상』을감상하였다 그때 너는 퍽훌륭한 작품이라고칭찬하여남편을 기쁘게하여 주엇다. 오후 한 서반에 점심을 먹고(너는 되알 두알과 커피한잔을 마셧슬 뿐이다) 너는 정란과 가치 삼층 정란의 방으로 올라가 정란이가 피아노로 헝갈리안·라부소디를 치는데 마추어 너는 약 여분동안이나 춤을 주엇다. 오후 네시에 오상의 변호사가 차자와 이층 서재에서 백영호씨와 칠십만원 재공문제를 토의할때 너는 아래층 침실에서 정란에게 나에관한 여야기를 하엿다. 너는 나를 악마라고 부르며 저주하엿다. 다섯시반 남수가 김수일의 편지를 가지고 뛰어 들어왓다 여섯시 오십삼분에 임경부가 차자왓다. 임경부는 네게 대하야 김수일에 관한 질문을 하엿다. 그중 김수일과 어떤 정도의 교제를 하엿는가고 몰은 임경부의 질문에 너는 밝괴 회롤 내며 넘치는 질문이라고 쏘앗다. 해월이와 김수일이가 가튼 인물이 아닌가고 임경부가 물엇슬때 너는 어리석은 질문이라고 소리를노펴『하하하하……』하고 비웃엇다.

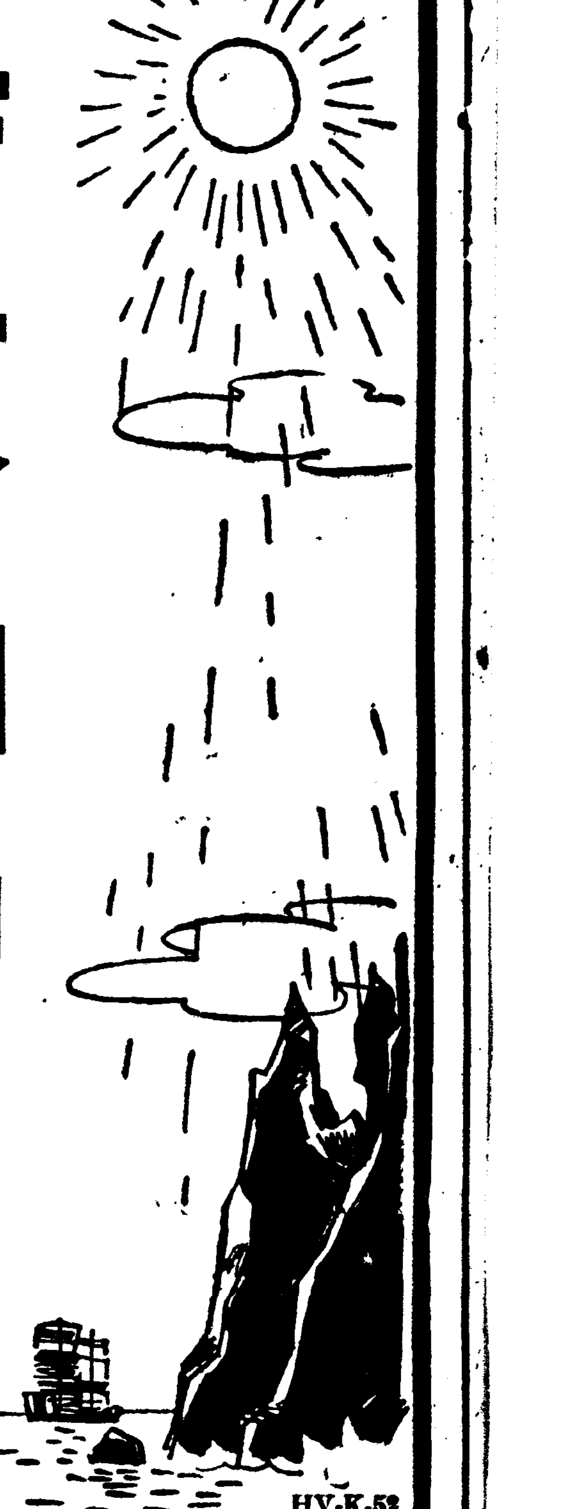

結核에 神效

쏫피는봄 날에는 새싹이도로돗아나드시 병이재발되시거나 發病되기쉬운 때입니다 더욱이조선은 大陸性氣候관계로 특이만은호흡기병환자께서는 몸시병환이 중하게되는때이오니 즉 지루한치위에 몸이몹시 허약하게된만큼 그렁게 병에대한 저항력이 없어저서 重患으로되이가는고로 하로바삐 여러분께서는 結核에대한 抵抗力을 북돗아주는 一粒肝油「하리바」를 복용하여주시면 곧 낫게됩니다 더구나 치료를하여줄뿐만아니라 허약하신분들에게는 몸을 根本的으로튼튼하게하여주어서 結核菌이침입하지안토록呼吸器의防壁을굿세게하여줌으로 全國的으로結核患者數가第一많은朝鮮에있어서도 本劑의복용으로써無病캐지낼수잇읍니다

極少量의 진국의肝油로써 效果가偉大한 一粒肝油「하리바」는 엇재 그렇게優秀한眞效를나타내이고잇느냐하면 사람몸에 꼭必要한귀중한栄養素인「비타민에이와디―」를 가장많이가지고잇으니 이것들의效力을 가장진보적인 科學的장치로써 어느알에도 正確하게均等한 효력을갓도록 嚴密한測定을하여잇음으로 하리바의一粒中에는 비타민에이三六〇〇國際單位와비타민디―五〇〇國際單位를含有하고잇으며 이와沓은高單位의肝油를 油塊그대로써 먹기좋게眞珠만한糖衣小粒으로만든것인만큼 조곰도不消化物이석게잇지않으며 보통肝油처름복용후 배속이거북하거나 배만틀너지는법이없고 조곰도 비리내갑은것이 나지않음으로 아모리약을실허하는분이라도 잘잡수시게되는만큼 더욱유효한약입니다 그러므로 최근에는 近代化된肝油하리바時代가왓으며 더구나 호흡기병의豫防과治療劑로써 賞用을받고잇을뿐만아니라 保健劑로세 過勞한일을하시는분 양기가不足하신분 眼力이약하신분 血色이나뿌고 말너가는어린애들 또는 몸시밤에울고 볏채는어린애들께 특히 신효가잇다고 칭찬을받고잇으니 속히병고에서버서나실여러분은 꼭복용하여주시기바랍니다

肝油는하리바時代가왓읍니다

肝油가 사람몸에좋다는것은 누구나다아시는바이엿으나 그홍한냄새와 많은分量을 억지로먹여야되는폐단이있어서 여러분께 실증을받어왓으나 이제는 그런걱정이 必要없게되엿읍니다 진국의肝油를 먹기좋게眞珠만한糖衣小粒으로만든하리바가발명되야 그모든폐단이 모도해결되엿으니 근일에와서는 일반가정은 물론이요 會社 工場 學校에서도唯一의保健劑로서 하리바를 복용하고계시는바입니다

百粒……二圓五十錢
五百粒……十圓五十錢
全道藥房에잇읍니다

一粒肝油 ハリバ
하리바

一日量 幼兒…一粒 小兒…二粒 大人…三粒

東京市日本橋區本町二丁目 株式會社 田邊元三郎商店
大阪市東區道修町三丁目 株式會社 田邊五兵衛商店

HV-K-52

新井藥房
京城府南大門通二丁目
卸 대도매점
一般賣藥·衛生材料
各社新藥·化粧品

處女地·朝鮮에 招聘되어 王室洋樂隊를 創設·指導

◇…朝鮮樂壇의 先驅者 에칼트氏…◇

朝鮮學의 外人部隊 ⑥

四十年前 예적에 멀니 獨逸서부터 건너와 朝鮮에 처음으로 洋樂의 基礎를 세우려고 努力하다가 이땅의 흙이 된 「프란츠·에켈트」氏의 일을 무르려고 最新學校엿 에미ー르·마ー텔 氏를 訪問한 記者는 古代美術品을 擴大하게 蒐集한 氏의 書齋에서 果然 어느의 분硏究를 들오려 왓는가를 質疑치 안흘수 업섯다. 그아버지의 音樂에 잇스며 어사위의 美術에 또 잇는 것이다. 記者가 往訪의 뜻을 말하야 作故한 朝鮮音樂界의 功勞者 「에켈트」氏의 일을 듯고저 하니 「마ー텔」氏는 老顏에 기픈 感慨를 자어내며 옛일을 回想하면서 말한다.

「先生이 明治初期에 日本에 건너가 二十年동안이나 海軍과 陸軍의 樂隊를 위하야 힘쓰시며 「君が代」도 奉製한것은 아실줄압니다 그리다가 歸國하야 本國 獨逸 陸軍에서 音樂隊長을 하고 잇섯는데 朝鮮에 오기는 바로 李太王께서 아시고 그때의 公使 「와이파ー드」氏를 通하야 招聘하기 때문이엿습니다」

그는 一九〇一年에 來航하엿다. 곳 그이가 着手한것은 宮內府所屬의 樂隊의 創設로 겨우 六個月만에 六十名樂團이 [illegible]하게 組織되엿다 한다 氏도 이 樂隊의 奏樂을 들엇는데 그 能熟함에는 西洋人이 모두 놀래엇스며 「에겔트」先生自身도 音樂에 關하야 朝鮮사람의 聽覺이 銳敏하고 才操가 格別함을 激讚코 잇섯다는것이다 「파고다」公園엽 圖書館자리가 바로 王室音樂學校엿다 한다. 그때의 樂隊員들은 七八年前까지는 總督府 [illegible]에 불리우고 잇섯다는데 그後에는 거진다 흐터저 活動寫眞館에서 나팔이든가 북을치고 잇드니 至今은 「토ー킨」가 되면서 그곳에서도 쫏기어나와 할수업시 廣告隊에 나따라다니는이가 만타는 슬픈이야기도 잇다。 에켈트先生은 一九一六年八月七日 世上을떠나 지금은 楊花津外人墓地에 기괴 잠들어 게시다는데 至今의 흐러진 弟子들을 본다면 어떠한 感慨를 가질것인가 그의 著書에 關하야 물으니 二三日前에 氏의 遺物을 정리하다가 나온것이라 하면서 보이는 冊은 明治三十一年에 編纂한것으로 海軍軍樂學理的敎科書第二編이라 하엿다。 그는 늘 朝鮮妓生의 노래라든가 農夫의 노래를 듣고 다니고저 여러가지 作曲도 만히하엿다 한다 그러나 그것은 王家에나 保管되엇는지 去處를 알수업다고 하니 愛惜한일이다。

最近에도 [illegible]래인것은 어떤 致師의 집에서 헌 「레코ー드」를 들엇는데 그것이 바로 에켈트先生의 作曲이엇다고 한다 이가티 先生은 朝鮮에서 여러가지의 靈感을 어더 만흔 作曲을 남기엇습니다 하나의

作曲集도

내어지 못하엿는데 우리가 이 [illegible]한 音樂家의 心琴에 흐른 朝鮮의 「소리」를 다시 들을수 업슴은 얼마나 遺憾된 일인가 「마ー텔」氏는 「어디 寫眞이 잇나 차저봅시다」 하면서 寫眞을 한쪽에서 山가티 [illegible] 노코 예리뒤적 저리뒤적 [illegible] 朝鮮王宮에 招聘을 바더온 氏이라 오래동안 끄집어내지 안엇든 오랜寫眞을 꺼내매 다시금 옛追憶에 잠기는 모양이다 이것이 「閔妃의 葬式光景입니다」 「그때가 바로 獨逸이 靑島를 占領한날이되어 그는 獨逸海軍을爲하야 靑島「마ー취」를 쓰고 [illegible]

文化討議室

貧寒해도 畫家가 될수잇슬가?

저는 今年十六歲의 少年이며 家庭은 貧寒합니다 오직 畫家가 되려하오며 獨學하려 하오니 下敎하여주시사요 【[illegible]】

答 洋畫와 日本畫는 그工夫의 過程이 달음니다 어느것을 배우시려하는지 漠然히 알기前에는 一律로對答하기 困難합니다 [illegible] 先生의 指導도업고 조흔그림을 보지도못하고 自目的으로 그려서는 決코 成功을바랄수업습니다 그러고 그림이란 것은 다른藝術이나 文學과도 달라서 技法的으로 넘넘치못한 [illegible] 자리지못합니다 [illegible] 이길에 발을 드려노시라면 일도 이루지못하고 크게 後悔하실것입니다 [illegible]

感覺混用論

—近代詩의 一斷面— (上)

金在根

過去

에잇서서는 自然이나 人生에 對한 感動의 發現이 곳 詩엿다. 荊棘된 精神狀態면 그것으로 詩가 될수잇섯다。 感情이 복바처 가득한것이면 그것을 토하기만 하면 詩가 되엿다. 이러한 意味에서 長髮의 詩人이 짓거리면 곳 그것이 詩가 될수잇섯다。 그러나 지금에잇서서는 感動이 그냥 곳 詩가 되는것이 아니다. 自然에 對한 乃至 人生에 對한 感動 다시말하면 荊棘된 精神狀態도 한 自然이나 人生에 지나지 안는다。 人間의 感動이 詩가 될수가 업다고 하는것은 感動이란 自然이나 人生과 그 激烈한 程度가 다를뿐 無限定하고 [illegible]

感動

하는사람이나 或은 사람을 말한다. 感動을 다시 感動할수잇는 [illegible] 詩가 되는것이 아니고 分析하고 觀察해서 綜合해야 비로소 詩가된다。 지금에 잇서서는 어떠한 種類의 感動이라도 그것만의 無技巧한 敍述로는 到底히 詩가될수업다。 [illegible]

逃避

[illegible]

魔術

[illegible]

鑑賞法講座

李如星 畫伯

東洋畫科 寫生 …… ①

史畫家 李如星

어려운 注文이엇지만 생각나는대로 몃가지를 들어말하여 봅직이 잇섯다. 이제 編輯者 또 이어려운 注文을 선자리에서 催促하시니 그말에 記憶을 더듬어 몃가지를 적어 보기로한다。 미리 말한바와 가티 過去 [illegible] 單刀直入的으로 그림의 出發線인 寫生으로부터 이야기를 始作하기로 하자.

그림은 어떤 그림이든지 寫實에서스타ー트를 끈흔것인 만콤 寫生의 [illegible] 基礎工作이다 [illegible]

맛(特히 東洋畫에잇서서) 大概는 繪畫를 完成시키기 爲한 手段이라 하겟다。 過去東洋의 畫人들은 너무 尙古熱이 甚하야 흔히 寫生에 依하지 안코 粉本에 依하야 模寫하며 또 거기서 어든 記憶만으로 平生畫業을 繼續하여도 잇섯다。 그러므로 [illegible] 그림으로서는 相當失敗한 境遇가 만햇다. [illegible]

[illegible]

台燈

"크라이테리온" 廢刊

崔載瑞

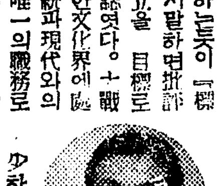

◆…多少 新聞에 關하는일이나 英國批評家 「T·S·엘리옷트」가 過去十六年동안 主宰하야 오던 評論雜誌 「크라이테리온」이 今年正月號를 最終刊으로 廢刊이 되엇다。 그리 널리 읽히지는 아니하엿지만 그대신 文學과 藝術의 眞正한 進步에 맘을 두는 眞摯한 讀者에 依하야 支持되어 오든 이 雜誌가 突然히 廢刊되엇다는것은 참으로 哀惜한일이다.

◆…이雜誌는 그標題가 말하는 드시 「標準」 一다시말하면 批評基準의 確立을 目標로 하는 雜誌엿다。 [illegible] 混亂한 文化界에 處하야 傳統派와 現代와의 調整을 唯一의 職務로 알고잇든 「엘리옷트」 自身의 批評家的一面이 이 雜誌에 反映되어 [illegible] 中心에 古典主義를 [illegible] 英國社會가 戰爭의 威脅에 [illegible] 持하면서도 外部에 對하얀 多角的인 때로는 革新的인 編輯을 보혀 文化를 保存하고 [illegible] 刊을 決意하엿다 한다.

◆…「엘리옷트」 自身의 告白에 依하면 作年가을 「책코」 問題로 「모든 事態가 지금과 가튼 지대ー事實 나는 지금 過去五十年동안 예일찌기 經驗치못하든 精神的沈滯를 느끼엇다ー文藝評論雜誌를 繼續해나갈 熱誠을 벌써 느낄수업다」 라고 말하엿다。 이것은 文學的標準의 崩壞를 嘆하는 말일것이다.

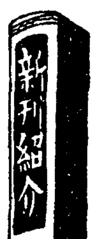

新刊紹介

▲近代女性 四月號 發行所 東京市日本橋區吳服橋二ノ三 日本女性文化協會 振替東京四七一三三番 定價二十錢

東洋劇場 「이런수도잇나요」 [illegible] 電話 ③ 二五〇四 三六四〇

各社ニュース
廿世紀フォックス超特作 デムプルのハイデイ シャリーテンプル 主演
東寶特作 沙羅乙女 千葉早智子·橫川唯夫
十四日より四日間
大劇場

四月十一日早日十四日까지四日間 每日晝夜二回 夜間七時十五分 大衆料金階上二十錢階下十錢均一
▲東日大每ニュース ▲讀賣ニュース ▲パテーニュース
▲松竹京都作品 維新の歌 監督 大曾根辰夫 主演 坂東好太郎 伏見信子
▲RKO社超特作全發聲日本版 富豪一代 監督ローランドトリ 主演エドワド·アーノルト ケーリークランド

次週=一對二 新派悲劇 [illegible]
豫告=天狗前篇 美しき野獸 死刑か無罪か? キングコング(新版) 新天地 海賊(颶風) ハリケーン 乞期待
新富座 電話 五六七七

松竹映畫
十二日より五日間 松竹大船問題の大作 子供の四季 坪田讓治原作 清水宏監督 [illegible]
後篇(秋冬の卷) 五郎正宗 [illegible]
權太の小判 [illegible]
各社ニュース
キネマ

◆今週映畫と演藝◆ 四月十四日ヨリ同十六日マデ
東日、大每、讀賣 觀線ニュース ◆RKOパテーニュース
世界各國大綜合演藝 世界一の獨逸美人怪力 アンネーダーブシの怪力實演
特別續演 特別續演特に映畫は豫告變更して來た強力プロに交換致した事を御注意を御願ひします
◆獨逸ウーファ·フヰルム會社作 アーノルドファンク博士監督 リヒアルトアングスト撮影 ゼップリスト主演 白銀の嵐
◆金剛キネマあやめ池特作 まぼろし峠 松本榮三郎 主演
◇豫告◇ シカゴ [illegible]
東洋劇場直營 第一劇場 電話光 一七五五番

産業

肥効를考慮한 施肥上諸要訣

産米百二十萬石增殖計畫에 따르는 肥料의增施는 主로自給肥料의增產을 目標로하고 農林局에서는 이의 圓滑을期하야 肥料配給計畫까지 決定코잇는터이나 長期戰에對處키爲한 消費節約도 重要視되는 이때이므로 肥効를主로한 販賣肥料의 効果的施肥法을 들어보면大略如左하다

如何히優良한 肥料일지라도그 施肥法이 不充分하면 肥効를全然減失시키는일이 적지아니하다 논에肥料를施肥한다고 하드래도 丁寧히撒布하는가못 하는가에依하야 非常한相違를 내게된다

이를平均하게施하면 作物은 쌀이업시 平均하게發育하나 不平均하게되면 發育도亦是그러케 되는것이 事實이다 또施肥한後 除草作業을하드래도 普通二三回로마처버리나 이作業은반드시 除草뿐아니라 中耕에依하야 土壤을軟하게하고 太陽光線을透射시켜根의 發育을促進시키는 것이므로 回數를 거듭하면할수록 肥料의吸收도 良好해지고 作物의發育도 健全케하는 것이다 그리고 朝鮮가튼酸性土가만흔곳은 勿論이고 一般이에注力할 것은 勿論이다 硫加燐安의肥效에 對하야 적어도 堆肥를 反當二百貫가량은 準備하여야 하는데 그러하면 堆肥는土壤을肥沃케하는것이요 肥料는作物自體를肥育시키는것이므로서이다 例를들면 硫安을十貫使用한 環境에는 反當腐植土의 減耗는十二貫 大豆粕을 二十貫使用한 環境에는 腐植土減耗는 四貫인데 堆肥二百貫使用한環境의 腐植土는 드디어 四百貫으로 增加하는까닭이다

그리고 또한가지는 旱魃으로因하야 七月中旬以後에 移秧을하고 多少느저젓다고해서 硫安을 만히施肥하는일이잇는데 이러한境遇에는 도리혀 稻熱病을惹起시켜 作物을 全滅시킬 危險이잇스므로 이러한境遇에는 硫加燐安가튼 三要素를가장合理的으로 含有하고잇는 化成肥料가 가장安全하다

淡水魚養魚

暴風信號所의新設等 咸北水産會事業多彩

【咸北支社發】咸北水産會에서는 新年度의 新規事業으로 如左의 各項目을 樹立하고잇는데 實績이 期待되고잇다

▲佃煮製造 所要經費一千五百圓 ▲養鯉 總督府에서 四萬尾의稚魚를더 各湖沼에 分配放流할 鏡城郡武溪湖 一萬尾 同 長淵湖 二萬尾 富寧郡漁浦 一萬尾 ▲功勞者表彰 ▲船揚場補助 漁船損傷防止策으로 城津, 明川各郡下에 四個所船揚場을新設할 ▲暴風雨信號所 明川海岸의海難防止策으로 上古面에新設할 ▲水産物即賣會 十二月上旬 京城에서開催하기로할

新義州港貿易額

【新義州】新義州港 四月上旬貿易額은 輸出 二百九十一萬圓 輸入 二百二十七萬五千圓 計 五百十八萬五千圓 으로 이를前旬에比하면 輸入은 三十三萬四千圓(一割七分) 輸出은七十七萬五千圓(三割六分)計百十萬九千圓(二割七分)의 激增을 示하엿다 그리고 輸出이好轉되어 出超六十三萬五千圓에 達하고 더욱漸次好勢를 繼續할모양인데 그主要品은 세멘트와木材의 出荷가 殷盛한것이 注目된다고한다

그리하야 輸出重要品中 增加된것은 米, 魚類, 고무靴, 세멘트, 製材等이오 減少된것은 石油와 豆粕뿐이다 또 綿織物은 國境稅內의 輸出統制로 因하야 最近은 出荷가 全無狀態이오米는 輸出禁止後 多少緩和된때문에 增加된것이라한다

그다음 輸入重要品中 增加된것은 粟, 麥, 豆類, 柞蠶絲, 石炭, 硫安肥料等이오減退된것은 黍, 大豆及豆粕가튼것이다

三月中大田商況

【忠南支社發】지난三月中의 大田府內 商界의現況을 一瞥하면 다음과갓다

▲大田魚菜市場 賣上高 一四、八七二圓 數量 四六、九〇一貫 (比前月四、一二三八圓增)

▲東拓大田支店 貸付 三八五、八二四圓 回收 六三、三七八圓

▲漢城銀行支店 預入 一、九六三、二八七圓 拂戾 一、九五一、九〇六圓

黃海道昨年度 砂防造林進行

【黃海支社發】黃海道山林課에서는 約六千町步의 砂防面積을가젓는데 水害豫防策으로 實施하는 造林事業은 着着豫定대로進行

清津青果市場業績

【咸北支社發】清津青果市場의三月中取扱高는 十二萬一千百餘圓에 達하야前年同月에 比하야 二萬三千圓의 激增을示現하고 잇는데 取扱高千圓以上의重要品目은 如左하다

甘藷	一、三七六圓
林檎	三、六三四
무	三、三〇〇
梨	一、五五七
네-불	三、三四五
夏柑	一、六三一
林果	八、八〇〇
柑	四、六〇〇
蜜柑	四、四二一
柚	三、三六一

多角營農에寄與하는 葉煙草本格的栽培

試作結果良好로專賣當局奬勵

【咸北支社發】咸北地方의 氣候風土에 適應하야 葉煙草栽培가 如何한 成績을 가저올지 煙草試作結果가 자못 注目을 끌러오던바 昨今의 成績은 余예豫期以上의 好績을 보여주고잇서 專賣局에서도 本格的으로栽培에 着手키로되엿다 道內에서도 南部三郡이 最有望한 新作地가 되리라하므로 將來多角的營農에 寄與할바 만흘것으로 期待되고잇다 더욱 當局에서는 葉煙草以外 에 高地帶에 有利한 "[illegible]"의 栽培에도 着念하여 벌써 試作한 結果이것도 好成績을 어더다한다

亞麻播種督勵

道知事自身이農家巡訪

【咸北支社發】試作한結果 好成績을보엿다는 亞麻栽培를 좀더 徹底하게 奬勵하자는 意味에서 咸北道當局은 從來의例를 깨트리고 兒島道知事 富山産業部長以下 重要幹部가 管內農村에 四個班으로 나누어 去八日부터 十三日까지의 사이에 直接出動하야 指導와 激勵를加하야 播種을압둔 農家를 鼓舞시키바잇섯다

和順緬羊飼育

【綾州】總督府當局의 緬羊計畫에 依하야 今年度第一回輸入의 滿洲産緬羊一千三十七頭는 去七日釜山에 陸揚하엿다함은 本報에 旣報한바어니와 南朝鮮에 配定된 和順郡地方의 七十餘頭는 十日午後七時四十三分列車로 綾州驛에 到着되엇다 緬羊은 全南和順郡春陽面牛峰里模範部落에서 牧養키로 되엇다는데 去十一日午前入時 和順郡畜産係員及 部落民의 合同下에 運搬되엇는바 其前途는 매우有望視되고잇다

農作物害虫及其防除法

桑姬象虫

形態 成虫ー長楕圓形黑色의 小象鼻虫이라 褐色의 觸角은口吻의中部에서 나와서 膝狀으로屈折한다 口吻은 腹面으로向하야 多少彎曲한다 眼은大 胸背에小點刻 翅鞘에 縱溝가잇다 體長三粍 卵ー長楕圓形 白色으로 小幼虫ー頭部褐色, 胴部黃白色을 呈하는데 無脚으로 體는彎曲시킨다 體長三粍 蛹ー乳白色으로 長約三粍

生態 本虫의 成虫은 新芽附近에 잇서서 新芽를喰害하고其下部에産卵의目的으로써穿孔한다 幼虫은內部木質部에食入하야 加害한다 年一回의 發生으로서 越年한다 五月에出現하야 桑芽附近에 附着해서 桑의 心芽를 喰害한다 또成虫은 心芽의 下部에 穿孔하고 그가운데 産卵한다 卵期는 十日 가량이다 幼虫은 木質部를 喰害하는데 일어만라 老熟하면 八月에 蛹化하고 九月에 羽化하야 그대로 或은外部에 나와서 枯損木質에 드러가越年한다

防除法 一、桑園에 多數發生하면 適當한 受虫器에 石油를너코그가운데 떠러트려 驅殺한다 一、各期에 桑園을 巡視하야 枯死한部分을 發見하면切取燒却할것

間島省의 産業槪觀 ⑤ 鑛業編

크롬·코발트·硅石等 特殊鑛埋藏量도豊富

國策에順應全面的採鑛에着手

【間島文社 崔武】

三、石灰 本省各縣에서 品質이 優良한 石灰가 産出되는데 年産額을 縣別로보면 延吉縣八四、四二二噸 五三、三二三圓 琿春縣三六、一三六噸 一三、一一九三二圓 和龍縣七、七二〇噸 一三一、九二三圓 和龍縣三、九五〇噸 二三、七〇〇圓 汪淸縣三、九〇〇噸 二一、九〇〇圓 인데 一年間 省外移出은 量으로보면 一六、〇四九噸이고 金額은 四一、四八七圓으로 將來가 매우 有望한

四六、二〇〇圓 汪淸縣六、七〇〇噸 四、九〇〇圓으로 合計一三四、九六八噸 七一六、三四五圓의 巨額에 達하는바 省內의 一個年消費는 延吉縣六五、五四四噸 四九八、七九[illegible]

計 九 四、〇二一、八八

出鑛件數는 九件四、〇二一陌인데 縣別은 다음과갓다

縣名	出願數	面積(單位陌)
延吉	四	九〇〇、三二
琿春	一	一〇〇、〇〇
汪淸	二	八二二、五六
和龍	二	二、二〇〇、〇〇

四、銀銅鑛 本省의 銀銅鑛中第一優秀한 鑛山은天寶山 銀銅鑛이다 이鑛山經營會社는 天寶山鑛業會社로서 社長飯田延太郎氏는 舊東北軍閥當時에 現朝鮮線에天圖道를 敷設하고 上三峰間山田間의 國際鐵橋를 架設하야日滿兩國의 交通連絡과 間島地方의 産業發展에 偉大한 貢獻을 남기어로서 現下의非常時局에 處하야 各種鐵材의 不足으로 鐵材의 一般民間需要를 統制하는이때에 同社에서日滿兩國의 國策에順應하야 本格的事業에 着手함에는 一般의 企待하는바가 적지안코며 本省의 産業開發上 莫大한 도음이 될것이다 이鑛山으로말하면 女眞時代부터 歷史的有名한 銀銅鑛으로서 光緖三十年에 朝鮮總督府의 斡旋으로 三菱會社에秘密히 資金을供給하야 中野二郞으로하여금 滿人程光弟와合資하야 開鑛한지 數個月만에吉林省에서 兵力으로써 閉鑛을 强要하야結局 閉鑛되고 말엇다 大正四年에 飯田氏가 一切引繼하야 鉛鑛爐二基를 備置하고 銀銅의 精鍊에 着手하야 大正九年의 歐洲大戰當時에 相當한 利益을 내엿스나 大戰이 終熄되자 採掘及 精鍊材料의 高價로써 停業한以來 滿洲事變直後에는 共兵匪의擴頭로因하야 繼續的停頓狀態에잇던바 間島의治安이 安定됨에 따라서 飯田氏는 滿洲國政府關東軍, 滿洲興業銀行, 滿鐵의 後援下에 七百萬圓의 新會社를 創立하고 一日 三百屯의 選鑛設備와 採鑛設備를 하고 一日八十屯의鑛石消化의 銘鑛爐와 鉛鑛爐의 設備까지되엿다 이 鑛山의 埋藏量은 三百萬屯을 不下할것으로 含鑛量은 鑛石 一屯中에 三百瓦以上 銅은 平均一、七떠ー센트、鉛은 五、五떠ー센트 亞鉛은ー六떠ー센트以上의 好成績으로 選鑛所 精鍊工場 修繕工場 人力折鑛 原動所의工事를 急速히하고잇는데今年八月부터 延吉總局으로부터 一千二百키로의 送電을밧아本格的精鍊을開始하기로되엿다

그리고 銅鑛三個所에三、〇七一陌八五와 鉛鑛 三個所에 一、七六一陌六〇과 銀鑛二個所에 五〇六陌二九와 銅鑛一個所에四五三陌五二와 「크롬」鑛一個所一二〇〇陌 「코발트」鑛一個所二五二陌二九와硅石鑛二個所 五八五陌等이잇스나 아직 採掘에着手하지 안햇스며 安圖縣方面의 地下資源도 豊富하나 只今 探鑛或은試驗中에 잇스므로省略한다 以上 略述한바와가티 本省地下資源이 豊富하야 一旦擴採에着手하게되면 어느 國家에 모든 産業의 發展과經濟界의好況을 呈할것이 明若觀火의事實이다(完)

物價 (十四日)

▲果實類 ▲海産物 ▲菜蔬 ▲漢藥 ◎唐材之部 ◎草材之部 (京城●會社調査) ▲農藥藥品 (朝鮮農藥會社漢藥部調査) ▲家畜飼料 ▲肥料 ▲家畜類 (朝鮮副業協會調査)

[illegible]

複合粒子로 훨신에뿌게발라지는가루粉

三重作用의 最高級가루粉!

(1) 複合粒子로훨신아름답게발라저!

明色粉白粉은 充分히 細微한白粉의粒子에 更히 幾多의 物理的, 化學的 新研究를加한 複合粒子라는 一種特別한 微妙精巧한 狀態로化成시켯슴으로 普通粉白粉과는 比較가안될만치 곱게발러집니다

(2) 時間이지날수록一層더어여뻐저!

明色가루粉을바르면 獨特한 科學的成分이 皮膚에作用하야 皮膚가 가장粉을잘먹게하는 狀態로되야 複合粒子의作用과아울러 정말 보다답고 가른 自然美로발러지고 또한 時間이지날수록 一層더어여뻐집니다

(3) 美容粒子의作用!

明色가루粉에는 獨特한美容粒子가 가장科學的으로精巧히配合되여잇슴으로 여가루粉으로化粧하면 본바탕까지 눈에띄어게 어여집니다

新標準 七の色

肌色系統	オークル系統	白
肌色(肌色一號)	クリーム(オークル一號)	白色(ホワイト)
サンビーム(肌色二號)	オークル(オークル二號)	アンバー(黃褐色)
ラッシエル(肌色三號)		

定價各四十錢

最高級의가루粉이普通品의價格!!

明色粉白粉

アストリンゼン의 粉化粧의 方法이一變!

크림을그대로 바르는것은舊式

겨우數滴으로 化粧의美와保全이 全然달러

從來의粉化粧은왜곱게안되는가?

化粧前에는 반드시 깨끗이洗顔하지안으면안됩니다 洗顔後와 入浴後等에는 皮膚組織이 弛緩하야皮脂腺과 汗腺이 벌려저서 皮膚가內側으로부터 미리내는듯한 狀態로되여잇습니다. 어대로 곳化粧을하는까닭에白粉이 곱게안먹고 化粧도곳벗겨집니다.

科學의힘으로粉化粧이 반드시곱게된다!

이러한때는 얼굴에明色アストリンゼン 이라는 科學的新强力化粧水를 數滴바르면 그强力한科學的作用으로 弛緩한 皮膚組織을긴시에 引緊시켜서 皮膚가 內側으로부터 吸着하는狀態로 整調됩니다 그러므로 이우에바탕크림을바르고 粉白粉을바르면 白粉이곱게먹고 化粧도決코 밀리지안습니다.

▲또한밋바탕크림으로도 アストリンゼン을一二滴석거서바르면 一層조흔結果를 어들수잇습니다. 歐米婦人은 化粧前에 반드시アストリンゼン을使用합니다.

歐米婦人은粉化粧에는꼭 アストリンゼン을쓴다!

定價 五十三錢

明色アストリンゼン

明色아스토린젠

3—24

ミツワ石鹼

미쓰와비누

黃塵萬丈! 꼿피고새노래하는봄이되면, 空氣가甚히乾操하고 먼지가만히집니다。 먼지로더 더러워진살결을 그대로버려두면, 살결을거칠게할念慮가잇습니다。

外出로부터도라오면, 반다시優秀한미쓰와비누로, 먼지를씻는習慣을가집시다。

지극히强한조치못한비누는, 살결을오히려거칠게합니다。 化學上순수한미쓰와비누는, 獨特한정거작용(整肌作用)에依하야, 健康美가넘처흐르는, 발자(潑剌)한살결을만듭니다。

家庭用으로써 溶解度最適當

本舖 東京 兩國 丸見屋商店

釜山綿布買占事件 取調따라範圍擴大

關係巨商五十餘名에取引金百餘萬圓豫想

經警當局서繼續追窮

【釜山支社電話】 조선의 면포상계의 다수로서 그야말로 전기상 [illegible] 에 의하야 면포상들의 면포를 사회산한게만도 사오십만원에달 내지거상(巨商)들이 조선에와서 [illegible] 대량적으로매점하야 역이을하 도 백만원이상에달하는 방대한 고잇다함은 누차보도하는바이니 수자에 달하는데 어제까지도 일 와 부산경찰서에서는 구주 계통 [illegible] 구루미(久留米)가하상사주식회사 (山下商事株式會社)를 비롯하야 본주(本州)구주(九州)로부터거상 들이 부산시내의 유력한면포상 따 공정가격보다삼할이상의 고 가로 암취인(暗取引)을계속하고 잇음을 탐지하고 며칠전부터 계상인 수명을 취조하고 잇 다할가 보한 [illegible] 한 매점(買占)혐의자는오십여명의 다수로서 그압인(?)고는 적기상 [illegible] 사회산한게만도 사오십만원에달 할수없는터이라한다 그러나 조선내의 면사포를내 지로 역이을한사실 그자체기조 선와 수입된거래로부터 [illegible] 그리하야 동서에서는 매점사 실용과 공정가격을 넘어서판 매를 증거를 수집하고저 지금맹 렬 활동을 계속중이다 매점은 폭리취체령위반이요 공정가격을넘어서 판사실은 조 선내 [illegible] 에 저촉 하는 사실이거니와 내지로다량 이출하는 점은 아직까지 적체할 [illegible] 날 낫잇이일 오전다섯시쯤부터 보 습비가 내리기시작하야 중얼내 리어 재벌계전서지 못가되엇 는데 어름바라는동민으로는 일 반에상들은 기뻐하야 마지안는 동시 어떤비행미이아마 보리농 사는 풍년될것을 예기하고잇다 한다 [illegible] 괴란하는 악질의 행위인 것만은 틀림업다고한다 이에 동서에서는 우선 부산 시내의 면계자를 엄중히조사한후 장게되면 대구(大邱)경 성(京城) 평양(平壤)등지에까지 물론다고하는데 지 금매점자인 상사회사 부산 출장소주임 모씨의 행방을 찾 기에 주력하고잇는중이다

官吏의待遇改善

知事會議와警察部長會議에 平南道에서考慮要望

【平南支社電話】 총독부에서 [illegible] 고와 싸워가고잇는 관공리의대 우개선은 긴급한일로서 각방면 으로부터 절규되어오는바이데 문제에관하여 평안남도에서는오 는십팔일 총독부에서 열리는도 지사회의석상에서 특별고려를요 망하게되엇다고한다 그리고관리 가운데에서도 가장조건이가혹한 경찰관의 대우개선에관하여는특 히 지사회의에뒤이어 이십사일 부터 열리는 경찰부장회의에평 남측에서 이를강조하고저 실정 (實情)에관한재료를 수집중에잇 다고한다

鑛夫二名慘死 死因尙今不明

【天安】 노다지판에서 인명사상 이 천안군에서도 상당이 만허가 는모양인바 이번에는 원인모를 광부두명의 참사사건이잇다 듯 는바에의하면 천안군환성면유량 리 삼성광산(歡城面留糧里 三星) 광산)에서 노동하던 유량리 이 히동(李喜童)(二四)과 성환에서온 박정룡(朴正龍)(三二)두명은 지난 십일오후여덟시쯤 그광산칠십 여척이나되는 구멍속으로 드러 가 발동기로 물푸는작업을 하 엿는데 그후열한시가 지나도록 나오지아니하므로 그광산갈독배 씨(裵氏)가 이상히여겨 드러가 본즉 발동기는 그대로 움직이 고잇스나 그두사람은 사망하엿 슴으로 즉시천안읍내에잇는 천 안의원장 이재규(李在珪)씨를청 하여 검시한결과 그사망원인은 발동기연기나 흙은땅내 「까스」 로 질식된것이나 아닌가하나 아 직도 미상하다고한다

鐵原高女校認可

廿二日부터試驗開始

【春川】 철원(鐵原)에 고등녀학 교를 신설하게된것은 다아는사 실이나 총독부의 정식인가가업 서 시험기일도 확정하지못하엿 섯는데 지난십이일부로 정식인 가가나왓다 입학시험기일은 이십이일부터 삼일간이며 모집학생도는 오십 명 합격자발표는 여십육일이라 는데 개교는 예정보다는저 오 월상순경이고 시축교사가 낙성 될때까지 현재간이학교를 빌어 가교사로 쓸터이다

水原뻐스顚覆 乘客七名重傷

【水原】 지난십일부터 십육일까 지 교통주간으로 특별히생대까 지 출동시켜 행사를 진행해오 던중지난십일아침아홉시쯤 수 원지내 뻐스경사전일뻐사십팔호 차를 운전수김영달(金永達)(二六) 의 운전으로 정남면(正南面)을 떠나 수원지내를 향하고오든도 중 수원 병점(餠店)간 기차선로 길목에서 전복되어 승객팔명 중 다행히 어린아이를 남기고 그 남어지 칠명은 모두 중경 상을 입은바 곳응회사 택시로 전부 도립의원에 입원시켜 응 급치료중 중상자는 아래와갓다

正南面文學里 趙明行(二七) 同 金氏(二?) 同 趙貞興(二六) 同 千京釋(三?)

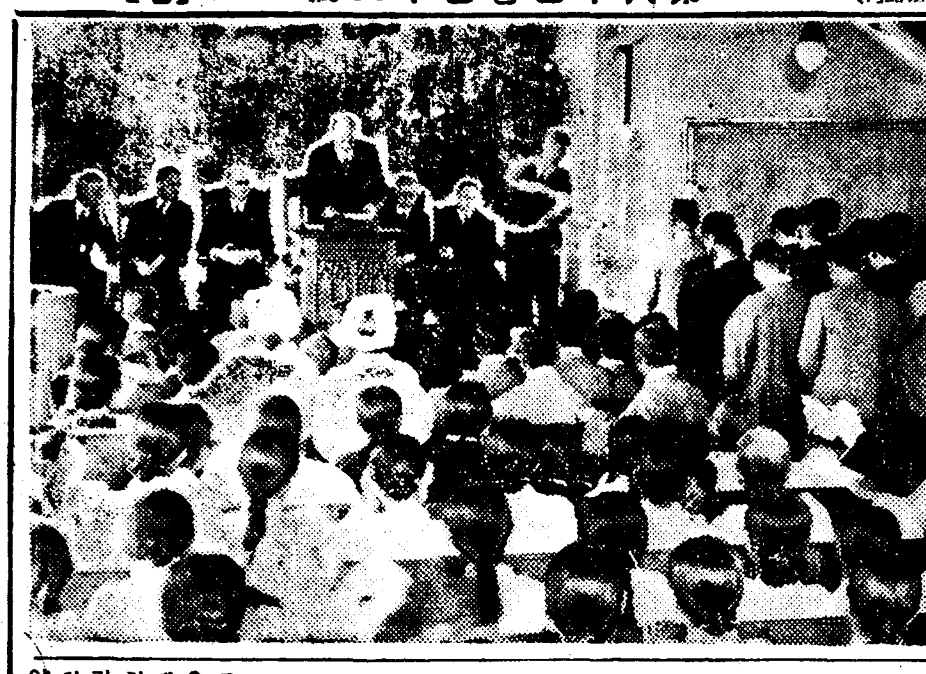

珍例의通信試驗

平壤神校卒業狀授與

【平南支社電話】 신사참배문제로휴 교한이래 사회의비상한 주시가 운데서 방편적으로 통신교수를 개시 평양신학교에서는 기보와 가치 졸업식만은 예년대로거행 하기로되어 십삼일오전열시 신 양리 그학교강당에서 각저에서 모혀온 금년도졸업생대 근친자 다수참석한가운데서 자못성대히 거행하엿다 졸업사명이엿는데 전부 오십사명의 그중일부명의 시험답안이 아직 도착되지안허 졸업생 최문식(崔文植)씨등 사십삼명에 게 졸업장을수여하엿다 (사진은 졸업식장)

平壤消防署開廳式

來十七日同署에서

【平南支社電話】 화신의저주로부터 평양을 방어하기위하여 신설된 평양소방서에서는 오는 십칠일 오전열한시 그서안에서 개청식 을거행한다

忠南邑面議員選擧

有權者二萬五千名

【忠南支社電話】 충남도내의 읍면 협의원(邑面協議員)의개선은 오 는 오월이십일일 일제히 거행 될터로 도지방과에서는 벌써부 터 선거준비에 만전을 비하고 착 성중이라는바 오개읍 백유십육 개면의 유권자수와 의원정원수 는 다음과갓다고한다

▲邑會議員 選擧邑 公州、鳥致院、天安、論山、江景、五個邑 有權者數 千五百七十六名 議員定員 五十八名

▲面協議員 選擧面 百六十六個面 有權者 一萬三千五百九名 議員定員 千七百十八名

谷城에도喜雨

麥作에果是生命水

【谷城】 전남곡성군(谷城)일대는 비를고대하야 말지아니하든중 지

咸興商業會遂解散

中學期成會로再出發

廿萬圓財産基礎로活動開始

【咸南支社電話】 삼십여년의 긴역 사를가지고 조선인측의 대표적 기관으로 여러가지 공적을남긴 함흥상업회(咸興商業會)는 십삼 일 그평의원회에서 해산선언을 하게되엇다 여날 이엿사적 평의원회는 오 후두시 사십분부터 그회관에서 어 긴급회의를열게되엇다 김달림(金達林)회장의 개회선 언이잇슨후약삼십분간에 걸처서 해산을 부득이하게된 경로를말 하자 평의원들은 기침하나업는 침묵한가운데 모두승인하는뜻을 표하엿다 그리고 네시사분 김 회장은 엄숙한어조로 역사기픈 상업회의해산을 선언하엿다 이 어 해산이후의 선후책에대하야 여러가지로 토의하엿는데 평의 원들의 의견이 서로교환되다가 결국은 중등학교기성회로 조직 하기로하고 다섯시반 회를마치 엇는데 이결의는오는 이십팔일 정기기념총회를 소집하고 일반 회원들의승인을 엇게되엇다 상업회의 해산과함께 상업회 의사업에대신할 중등학교기성회 를 조직하고 위선이십만원의재 단을 가장적은시일안으로 모아 방금 빈사상태에잇는 대흥상업 학원(大興商業學院)의 경영을인 수하야 실업학교의 실현에매진 케될것이다 죽이회의 해산은기 초하야중등학교 기성회를조직 하기로 결의할것으로 구체적으 로 대흥상업학원에는 아직교섭 이업섯스나 필연적으로 대흥상 업학원의 실업학교의 승격 운동에착수하게될것이다

會長 金達林氏談

상업회의 상식이회장 김달 림(金達林)씨는 해산에대하야다 음과가티 말한다 삼십이년동안 함흥상계의 유 일한 지도기관이되던 상업회가 이에 해산된다니 적지안흔 비애를 늣긴다 그러나 이기관이 해산될에당 하야 이후에더욱 조흔기관 교육사업으로 변할때에는 그해산 의 의의도 더욱중대한것으로 금 일할것을기대한다

江陵文廟釋奠祭

【江陵】 강릉문묘 춘기석전제는 십오일 오전열시부터 동묘대 성전에서 거행한다는바 일반 은 만흔참예이잇서주기를 바란 다고한다

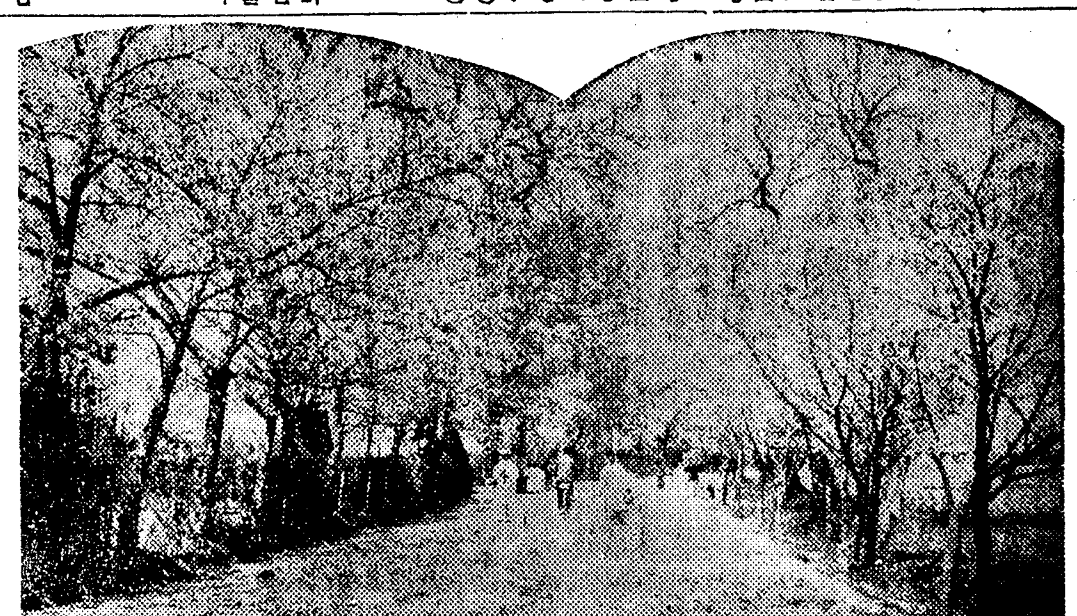

南國花信

【慶北支社電話】 북국에서는 비로소봄이오나 아직 눈소식을 전하고잇는 이지음 남국의 봄소식은 바야흐로 거퍼가고잇서 낙수(洛水)두덕 버들들은 일제어 옷고잇다 십이 일 대구지방에는 세우가 나리엿스니 아프로 이삼일이면 한창 만개될터이다 (사진상은 지금이 한창인 [illegible] 하는 피기시작하는 대구의벗꼿)

身勢悲觀한酌婦

二次나自殺未遂

【海州】 지난십일오전두시쯤 성 진옥행정(?)어항부두에서 결 문여자가 주위의 눈을피하여가 며 바다를향하야 몸을던지려 는것을 어업조합 최명식(崔明植) 씨가 달려가서 붓드러내엿는데 얼마후에는 아주물에빠저서 허 덕이는것을 전기최씨가 용감하 게 바다에 달려드러가서 죽어 가는것을 간신히 구하여내엿는 데 이여자는 시내해정 해평옥 (海平屋)이란 음식점작부로잇는 강순(姜順?)(二?)으로 어려서 부터 천애고독한 몸으로 화류 계에서 빠저날수 업는 괴로운 신세를 죽엄으로 청산하여버리 려고 그와가튼 짓을하한것이라 고 하는데 그녀이 미자는 정 진(?)방면으로간다고말을 남 기고 집을나간채 아직까지 소 식이 묘연하야 혹은 어데가서 죽어버리지나 안헛는지 궁금하 다고한다

士幕村罹災民에

同情金品遝至

【元山】 신엄(?)정내 대화재의 [illegible] 화재를미어야 정황 [illegible] 일하여버린 [illegible] 번외재 [illegible] 이재민은 요지을 그야말로 가두에서 방 황하는처지이므로 그참상은 이 루형언키어려운바 이에사회각방 으로부터 그들의정경에 동정하 야 금품의기증이 아래와가튼바 어왓스며 제사구방면의원회에서 도 [illegible] 그구제방법을 연구중 이라고한다

▲元山府民會(?) 白米二石 ▲[illegible] 白米一石

全羅北部線改良

四十七萬餘圓의工費로起工

【全南支社電話】 전남여수항(麗水 港)을 기점으로 전라남북도를 종관하는철도 전라북부선(全羅北部 線)계량공사는 여수항만수축공 사가 완성됨에따라 그필요를더 욱느끼고잇든바 금번에개량공사 비사십칠만오천원으로 공사를착 수하게되어 경성상공회사에 서 청부를마터 착공하게되어 십 일일에 여수유사무소에서 관민 다수참석하에 기공식을 성대히 거행하엿다

業種事情座談會

【平南支社電話】 지선총독부 장가 구(張家口)총영소장 [illegible] 그외 내도를기회로 평안남도에 서는 실시일오전에 도회의실 에 각방면관계자를모아 [illegible] 사정에관한 좌담회를 열터 이라한다

皮革仲買人을指定

平南二七名、忠南二三名發表

【平南支社電話】 지난삼월 십오일 부터제오차일로 발포되어 사 월십오일부터 시행되는 피혁통 제에관한건에 의하면 소 말도 아직 양돈을도살한경우 특별한 사정을 도지사의허가를 받는경 우이외에는 그가죽을 사용소 비또는 동옥(屠肉)에필리지 말 지못하게되엇고 파는경우에라도 총독부지정의 판매업자나 도지 사지정의 중매인(仲買人)이외에 는 절대로팔지못하게되어 잇든 바 평안남도에서는 도내피혁상 인매수신청중에서 종래의 업적 자시경사정등을고려하여 결 국다음의 이십칠명을 중매인으 로서 지정하여 발표하엿 다 이때문에 벼어명의 실업자 가 생기게되엇스므로 도당국에 서는 이들 지정에빠진 업자는 될수잇는대로 지정상인의 조업 원에 채용케하고 이에 응하지 안는 업자를 위하여도 선후책 을 강구중에잇다 지정중매인은 다음과갓다

平壤府里門里一六 李朝漢 同 二九 金鳳燦 同五二 玄在元

【忠南支社電話】 피혁배급(皮革配 給)을 통제하고저 총독부에서는 부령을 발표한것은 주지의사실 이거니와 이규정에 따라 충남 도에서는 도령의 의한 피혁중 매인을 지난십삼일 다음과가리 이십삼명을 지정발표하엿다

大田府本町二丁目一六〇 李泰俊 同 一六二 李一善 同 五九 鄭成願 同 一七一 李晉山 本町三丁目一三五 金富鎬 旭町 八七 崔基完 榮町一丁目 三六 金人吉 燕岐郡鳥致院邑 [illegible] 里 金有成 公州郡公州邑旭町 五一 張命鎬 同 錦町一四一 金鳳同 論山郡江景邑黃金町一大 劉和 扶餘郡扶餘面東南里六八 李太鎬 洪城郡廣川面 [illegible] 吳[illegible]男 同 同 四〇七 張志[illegible] 洪州面五官里一三三 李先華 禮山郡禮山面禮山里三〇 金成俊 同 大興面東西里 金得判 同 揷橋面上下里 李成根 同 同 趙化成 同 同 金奉[illegible] 牙山郡溫陽面溫泉里九九 李順[illegible] 天安郡天安邑邑內里 金必成

全家族鏖殺未遂

밥소테"양젯물"을풀어

金化郡下村婦의犯行

【春川】 일가족 다섯명을 전부 살해할목적으로 지난구일 오전 일곱시쯤 김화군창도면기성리(金化郡昌道面岐城里) 이론부(李論富)의집에는 어떤한자가 침입하야 조밥을지어 노흔 솟안에 다 양잿물을 풀어 노하 밥빗치 빨가케 변해버렷는데 그가족이 발견하고 수상히여겨 먹지안한 고로 큰일은면하엿다는바 이 급보를바든 김성(金城)경찰서에서는 사법주임이하가 총출동하 야 나흘간이나두고 수사한결과 지난십일일 동리에사는 [illegible] 를 혐의자로 체포 하야 취조한결과 범행전부를자 백하엿다는바 끔직하게도 인명까지 빼아슬범행을 하게까지된 동기는 아직취조중임으로 알수 업다고한다

山火豫防標語

江原道當選者發表

【春川】 산화(山火)를 예방하자는 표어와 도안을 산림과(山林課)에서 강원도내 초등학교 아동들에게 현상모집을 하얏와는데 수일전 마감하야 당선자를 발표하얏다 표어응모가 천이백십일점과 도안응모가 사백오점이엿섯는데 이 가운데 전부삼십이점을 취택하야 팜푸렛트를만드러 각소학교에 배부할터이고 당선된아동에게는 상품을 보내리라한다

會坪에도市內電話

【淸安】 증평우편소에서는오는 십칠일서부터 이십삼일까지시 내전화 신청을받는다고하는바신 청자가 상당히 만흐리라고한다

竹內警察部長巡視

【保寧】 죽내충남경찰부장(竹內 忠南警察部長)은금번시찰이후관 내각군을 초순시중 홍성(洪城)을거처 십이일 오후두시 보령 (保寧)에도착하야 보령관에서일 박하고 십삼일오전여덟시에 청 양(靑陽)으로향하엿다한다

清州至急電話開通

【忠北支社電話】 청주우편국에서는 오는십칠일부터 동이십삼일까지 일주일간 소화십사년도 지급 개통신청을 수리하기로 되엇다는바 희망자는 가입등기료십원 전화가설료이백원 게이백십원과 일건서류를작성하야 동국에 제출하기를바란다고하며 상세한것은 동국으로 문의하기를 바란다고한다

南船北馬

한동안 충북도내 초등교원중에는남여교원간연애사건이 속발하야 사회에 중대파문을이르키더니 ▲최근에 이르러 이러한추문도자최를 감추고교육계는명랑하여저 학부형층은 안심하엿는데 ▲수일전어외에도청주시내모소학교원 모씨는 당당한안해가 잇슴에도 불구하고 어떤처녀와 불의의정을 매저 ▲이사실이학무당국에알련바되여 그교원은 권고사직을 당하게되엇다고 ▲때는비상시라남의귀한 녀자를 마터교육하는교육자자신부터 몸을사가모범이되어야하겟다고일반의여론(淸州)

被告에五年懲役

處女刺傷事件公判

【咸南支社電話】 작년칠월하던 처녀가 너무냉정하다고 칼부림을한 정평군수의 김동철(金敎哲)에대한 살인 미수사건 공판은 십이일 오전열시부터함 흥법원에서 개정되엇는데 산 전(山田)검사의 논고가잇슨뒤징 역오년의 구형을하엿다 구형은 예상외로 무거워서 수배방청인 들은 모두 의외로생각하엿것는 데 언도는 오는이십일로 결정 되엿다

MP118

■美髮料代表

メヌマポマード

메누마포마-드

써스면깨끗이떠러지는 純植物性！

純正粘調의特質

잘毛頭에번지므로經濟的！

잘頭皮에滲透하므로能率的

메누마와類以品을比較해보십시요

그러타고首肯하실것입니다！

・그다지 끈적이지안코・정확하게 번득이지안코

・芳香의至純함 ・냄새의高雅함

東京・井田京榮堂・大阪

頭痛이잘낫는名藥

有名한醫學博士 森田資孝先生御推奨

ノーシン 노-신

●머리가갈려지는것가티몹시아플때!!

●바눌로쑤시는것가티골치가아플때!!

그리고 머리가아프지안튼래도過度한讀書로睡眠이不足하거나 머리가무겁고 흐리멍덩할때

나술을過飮하고餘毒으로氣分이조치못할때나 언제든지 잘낫는名藥입니다 만일頭痛으로 괴롭을보는때가개시거든잇지말고 이노-신을 꼭 한봉만잡수어보십시오 언제-머리를아랏든가? 하는듯싶을

가질뿐아니라 아조 머리가 明快해지려케 기묘하게 잘낫는것이 노-신의 가장 자랑할만한 特徵입니다 平時에 服用하신대도伏武害롭지는 안사오니 安心하고잡수십시용 더욱 家庭常備藥品으로 언제나 근어치지못할뿐아니라 이러한良藥은 아모조록우리同胞에게 만이宣傳하야서 頭痛으로 고생하는분이게시거든꼭이노-신을 服用하도록가르처줍시다 노-신은 어느것勿論하고 各藥店에잇습니다 요사이 노-신파비슷한 藥品이만히나왓사오니 잘못하면속기가쉽습니다 사실때에잘注意하십시요

登錄商標 帽子 印잇는 ノーシン

藥價 四包入 二十錢 七包入 三十錢 十三包入 五十錢 廿八包入 一圓

名古屋市東區京町二丁目

發賣元 荒川長太郎合名會社

振替名古屋七三五番

外科 X光線

醫學博士 鄭求忠

京城府鍾路三丁目十六 (入院室完備)

電話光化門六八五番

尿の病

▽물으로오면經驗▽

淋疾・梅毒 [illegible]

自療堂泌尿部

肺患 必讀 診斷常識

…당신은…

●점점수척해가지는안는가 ○와간기침과 담이나오지는 안는가 ●三十七度二三分의熱이每日午後부터 夕陽에걸처서 나지나안는가 ○盜汗과 不眠이 [illegible] 되지나안는가 ●어깨가 몹이무겁고 [illegible] 식욕가나고 숨이갑브고 가슴이 아프지나안는가 ●기침이 만어지고 담이 만코 때로血痰이 석기지나안는가 ○貧血과 [illegible] 이나빠지지나안엇는가 ○每日三十八度가차운 熱이나지나안는가 ○頭痛, 不眠, 喀血, 盜汗, 便秘 胸痛가튼 苦痛이업는가

…이것은肺病初期의症狀입니다…

…이것은肺病의第二期症狀입니다…

그러나 [illegible] 正當한療法으로

肺病은！…治療됩니다……正當한療法……

無料送呈 합니다

大阪府布施市 功德山 德林寺

一服卽妙 蛔虫退散

健康招來 五福來臨

虫退治 マクニン 마구닌

大阪市東區道修町 藤澤友吉商店

慢性急性 淋疾에 オヂン

各地有名藥店에잇다

製造元 山本回生堂製藥所

朝鮮總代理店 株式會社 木村藥房

京城中等學院生徒募集

京城中等豫備專修學院生徒募集

京城高等簿記學院生徒募集

經濟解說 勞働統制强化(下)
實施될政策의內容
第二主題는 現在勞働力의需給統制

××

(가)熟練工及技術者의移動防止

技術者의 爭奪防止는 總動員法 第六條에依한 第二國家 學校卒業者의 配定에 關하야 「學校卒業者使用制限令」이 昨年八月末 公布實施되어 今春卒業生의 採用希望申請數 約五萬五千名에 對하야 約一萬名의 配定을 實施하엿다. 熟練工及技術者의 移動防止에關하야 昨年十二月五日의 勞働統制委員會는 「從業者雇入制限令」(第六條)을 可決하고 三月三十一日에 勅令을公布하야 四月二十日부터 施行된다

그大要는 厚生大臣이 指定하는 業者 業務에 從事하는 從業者 又는 技術者가 一定期間을 經過하지안흔 勞働者를 雇入하려는 境遇에는 政府(職業紹介所長)의 認可를 要하는것이다

勞働者의 移動이 防止되는대신 賃金은 全般的으로 固定되는 傾向이 잇슴으로 勞働者는 不利한 勞働條件을 甘受하여야할 危險이 잇슴으로 重要産業에서 平和産業方面으로의 移動을 防止하려는데 特히 勞働力의 不足狀況을 生하고잇는것이다

(나)勞働賃金統制

다음에 重要한것은 지난議會에서 論議의對象으로된 第六條의 「勞働賃金의 統制에關한 勅令」인데 이것도 三月三十一日에 公布되어 四月十日부터 實施되엇다 이것은 高賃金을 好餌로하는 勞働者의 爭奪을 防止하는 一方에 잇서서나 賃銀의 適正化를 期하려는것이다

그內容은 (一)賃銀의 統制를 받는 것은 重要工業中 機械器具製造業, 造船業等 勞働者 八十六萬人 鑛山勞働者 三十四萬人의 二千六百...

(二)未熟練工의 初任給에 對하야는 年齡別 地方別을 考慮하여서 最高·最低를 規定함

最高·最低 熟練工의 賃銀은 非常히 複雜하나 年齡, 勤續年數, 技能程度等을 考慮하야 賃銀의 適正化를 期한다

(다)國民登錄制度

勞働力需給統制의 實行에 必要한 「國民登錄制度」(國民職業能力申告令)는 지난 一月二十日부터 實施되엿다 ... 人的資源의 不足을 補充하기爲하야 平常時에 國民의 職業能力을 申告케하고 ... 技能者 中 勞働者는 金屬 機械 化學 電氣 交通 通信等 重要産業關係의 百三十四種 人員은 約五百三十萬人에 達할것으로 豫想된다 (了)

戰時資金統制去益强化
三萬圓以上要許可
個人에게도適用
빗낼수도업고재돈도못쓴다
不急産業擴張을抑制

物資需給强化에 對應하야 生産力擴充資材를 集中的으로 供給하고 不急産業部門의 擴張을 抑制키爲하야 細部에亘하야 一層投資方針을 確立키爲하야 資金調整委員會에서 關係法令의 改正原案을 可決하고 閣議의 決定을 기다려 十五日頃에 實施될터인데 朝鮮서도 內地와가티 改正되어 戰時經濟 政策이 强化되리라한다 이제이번改正의 要點을들면 如左하다

許可限度三萬圓

一、金融機關의 貸附限度는 今日 治調整에 依하야 朝鮮總督의 許可를要하는 貸付限度는 五萬圓이엇스나 奢侈品製造物品販賣、興業用、飮食店用의 設備에 對한 貸付에限하야서는 三萬圓으로 引下함

二、또自己資本에依한 設備新設、擴充、改良事業資金에 對하야서도 前記와가튼 産業部門에 잇서서는 要許可限度를 五萬圓에서 三萬圓으로引下함 即如左한 産業部門에 對하야서는 三萬圓以上 資金의 貸付、使用은 許可를 要한다

(가)化粧品、化粧用具、喫煙用具、身邊細貨類、毛皮製品、羽毛製品 또는 羽毛를使用한製品 皮革製品、玩具、室內遊戲具、裝飾用品、照明器具 또는 家具의 製造用設備 (나)酒精飮料 淸涼飮料、調味料、菓子 또는 飴의 製造用設備 (다)物品販賣用設備 (라)映畵製作用設備 (마)興行用設備 (바)理髮店用 浴場用、旅館用、貸席用、料理店用 또는 飮食店用設備 (사)社交用 또는 娛樂用設備

個人에게도適用

지금까지는 資本金 二十萬圓以上의 金融에對하야 資金調整法이 適用되고잇섯는데 이번 改正에依하야 個人、財團法人、社團法人에도 適用케되므로 今後는 資本金의 限度를 撤廢하고 모든 金融에 對하야 適用함

現幹部總辭職要求
朝取根本更生策
不應이면株數로싸운다고
十五日取引員組合緊急總會

朝鮮에잇서서의 米穀配給統制의 强化에따라 朝鮮取引所의 仁川米豆部는 消滅할運命에잇서 이것이 朝鮮取引所의 經營基礎에 주는 打擊은 相當히 甚大한것이 잇는데 一方 朝取引員 有力者는 朝取新舊株 數萬株를가지고잇고 今回의 米穀統制에依한 米穀淸算取引의 根本的改革으로 朝取株는 七八圓乃至 十二、三圓의 暴落을하야 此等取引員의 損失도 相當巨額에 達하고잇다 그러므로 取引員組合에서는 此際에 朝鮮取引所는 根本的改革을하야 今後다시强化될 戰時經濟의 高度統制에 對應할 必要가 잇다하야 過般來幹部를 中心으로 對策을 協議中인데 十四日取引員組合 役員會 十五日 臨時總會를 各各開催하고 朝取更生案을 審議決定한後 이것을 取引所當局에 提示建言하야 實行을 要求하기로 되엇다 그리고 朝取現理事者로서 萬若誠意를 가지고 이것을 容認하지안는境遇에는 五百株以上의 大株主會의 決議로써 그實行을 要求하고 다시實現이 困難한때에는 株式의 權利個數로서싸와 어데까지나 그實現을 期할確固態度를 取하고잇다 그리고 取引員側의 朝鮮取引所 更生案은 大體如左한 것이다

一、朝取의 合理的 減資(新株百萬圓拂込을除外)

二、現朝取理事者는更生에對하야 자못 無誠意하므로 理事者는 總辭職을하고 來六月의 定時總會에서 總改選을함

三、改組後의 陣容은 理事長一名 常任理事 一名程度로減하야 重役機構의 改造를圖謀함

四、社員의整理

五、證券部의發展策

生絲奔騰
後場立會延刻

前場하는 橫濱生絲淸算市勢는 마침내 昨日後場大引價는 一千百圓台를突破하더니 今朝도 亦是 買氣依然하야 前場大引價는 當限이 一千百四十四圓으로 前日에比하야 實로四十一圓의 暴騰이고 先限은 一千五十九圓인 十九圓高이엇는데 이狂騰으로 드디어後場은 對策을講究하기爲하야 立會延刻에까지 至하게되엇다 또現物은 一千百十五圓으로 前日에比하면 二十圓高이엇다

三億圓目標
貯蓄奬勵計畫

總督府에서는 政府의 貯蓄方針에 對應하야 今年度는前年보다 一億圓增인 三億圓으로 決定하고 目的을 達成키爲하야 近間財務局長의 歸任을기다려 貯蓄奬勵委員會를 開催하고 具體案을 만들터이라한다 總會에서 ...

移出港在米
百二十七萬石

米倉調査＝四月十日現在朝鮮內主要移出港民間所持 在米高는總計百二十六萬九千九百七十七石으로 前年同期에比하야 四十萬石前年에比하면 二十萬石의 各減少이엇다

◆總計內容(單位石)

	本年	前年
朝鮮正租	[illegible]	[illegible]
同玄米	[illegible]	[illegible]
同白米	[illegible]	[illegible]
合	[illegible]	[illegible]
內地米	[illegible]	[illegible]
計	[illegible]	[illegible]

各港別內容은如左하다

	本年	前年
釜山	[illegible]	[illegible]
馬山	[illegible]	[illegible]
麗水	[illegible]	[illegible]
木浦	[illegible]	[illegible]
群山	[illegible]	[illegible]
江景	[illegible]	[illegible]
仁川	[illegible]	[illegible]
海州	[illegible]	[illegible]
鎭南浦	[illegible]	[illegible]
元山	[illegible]	[illegible]
浦項	[illegible]	[illegible]

寸鐵

◇…物資統制强化와 아울러 資金統制도 一層强化 不急産業의 擴張을抑制코저 三萬圓以上은 要許可

◇…會社에限치안코 個人에게까지 調整法을 適用하리라니 精神차릴일

◇…不滿을품고서도 참고잇던 朝取取引員總蹶起 너의들나가거라 根本更生策을세우자 말안들으면 株數로싸오겟다고으름장

◇…朝取重役諸公 時代變遷을 敢코 깨끗이退陣어떠한가 君子는退身할줄을알어야 하거든

江界水力着工準備

江界水力電氣는 主要工事着手에附게된一方 所要器材의 獲得必要로 現地에잇던 吉田專務가 十一日 入城하야 東拓總裁와 協議한 結果 東京에서行할豫定인바 指名請負人은 鹿島, 飛島, 大林, 大倉, 淸水의 五組라한다

物價統制 聽而不聞
京城都賣物價指數
또最高記錄更新
比事變前月三割三分의昂騰

鮮銀調査＝三月中의 京城都賣物價總平均指數는 昭和十一年平均을 基準으로하야 一五五、二八로서 五割五分二厘五毛의 騰貴로서 最高指數를 示한다 即事變發生前月인 昭和十二年六月以來의 指數는如左하다

	昭和十二年	昭和十三年
六月	[illegible]	[illegible]
七月	[illegible]	[illegible]
八月	[illegible]	[illegible]
九月	[illegible]	[illegible]
十月	[illegible]	[illegible]
十一月	[illegible]	[illegible]
十二月	[illegible]	[illegible]
	昭和十三年	昭和十四年
一月	[illegible]	[illegible]
二月	[illegible]	[illegible]
三月	[illegible]	[illegible]
四月	[illegible]	
五月	[illegible]	

以上과가티 物價政策이 强化되어가는데 어가는데 指數의最高記錄更新은 자못注目되는바이오 事變前物價(十一年六月)로 還元하려면 三割三分餘나 引下하여야할것인만큼 그趨移는 크게關心을가지게하고잇다

三分三毛高자 顯著하고 十種類中八種가모두高騰하엿스며 低落된것은雜品의微落, 保合은公定價格이實施된金屬品뿐이엇다

	三月指數	比前月騰貴率
◆騰貴品		
穀類	[illegible]	[illegible]
食料品	[illegible]	[illegible]
纖物原料	[illegible]	[illegible]
纖物	[illegible]	[illegible]
建築材料	[illegible]	[illegible]
燃料	[illegible]	[illegible]
肥料	[illegible]	[illegible]
工業藥劑	[illegible]	[illegible]
◆下落品		比前月低落率
雜品	[illegible]	[illegible]
◆保合品		
金屬品	[illegible]	—

織物類昂騰
金屬品만不變
比前月騰落比較

또三月의平均指數를 前月에比하면 一分三厘一毛의 續進으로서 商品類別指數로 그騰落을比較해보면 織物의四分二厘高, 纖物原料三分八厘二毛高 工業藥劑...

江原道進出有望
◇…武者京電專務 談

武者 京電專務는 春川電氣買收後同地官民有志를 招宴하고 營業種目及人事를 하기爲하야 十二日春川에 出張하엿다가 十三日夕 歸京하야 如左히 말한다

春川은 物資가 豐富하고 風景도 조와 大端히 조흔곳이다 今秋頃까지에 金化에서 春川까지의 産金送電線이 完了케되엇스므로 完了되면 普通送電線을 敷設하야 春川附近의 村落에도 配電하려고 考慮하고잇는데 資材入手難으로 困難을 맛고잇다 春川에는 現在約一萬五千燈이잇는데 材料難으로 新規增設을中止하고잇는 狀態이므로 가까운 將來에 倍數인 三萬燈으로 增加할 計畫이다 如何든 江原道地方은 至今까지 開發이 遲延되어잇던 關係上 크게 有望하고 各種鑛山도 만흐며 海岸線은水産資源이 豐富하야 將來의 發展이 크게 期待되고잇다

京纖道管內
皮革商指定

京纖道에서는 昭和十四年府令第三十一號(皮革統制에關한件)第三條第一項의 規定에 依하야四月十五日부터 如左히 指定키로되엇다

▲京城府 張熙完 朴永根 永松喜久郞 梶原增夫 金寅昌 朴元陽 柳景燁 林炳玉 金根成 吳明燮 孫應錫 ▲仁川府 孫俊根 ▲開城府 李根浩 千泰錫 ▲高陽郡 孔弘基 ▲安城郡 片福同 張甲成 ▲水原郡 金根在 金正奉 ▲始興郡 方昌植

釘、亞鉛版、針
金配給協議會

總督府에서는釘、亞鉛板、針金의 配給圓滑을 圖키爲하야 各道物資調整係官을招集하고十四日午前十時부터 商工獎勵館에서 協議會를 開催하얏는데 總督府로부터 物資調整課鈴木事務官以下關係官이列席하야 配給根幹問題에 對하야 協議하얏다한다

釜山寄港開始
郵船漢堡線

日本郵船의 漢堡航路는 오래동안休航中이던바 四月부터 復活하야 朝鮮遞信局의 釜山命令寄港도繼續되엇스므로 第一船箱根丸은 去四日釜山에寄港하고 第二船松本丸은 五月二十六日釜山에寄港할豫定이라한다

▲長谷川太郞吉氏(朝鐵社長)總會出席其他用務로 十九日入京

今日財界(十四日)

◆米 (單位石)

	今日終値	比前日
仁川期米先限	[illegible]	[illegible]
大阪期米先限	[illegible]	[illegible]
仁川正米一等	[illegible]	[illegible]
京城白米一等	[illegible]	[illegible]
白米百斤	[illegible]	[illegible]
正租(仁川)一等	[illegible]	[illegible]
滿洲粟	[illegible]	[illegible]
京城金(一匁)	[illegible]	[illegible]

◆株 (單位圓)

	今日終値	比前日
朝新	[illegible]	[illegible]
東新	[illegible]	[illegible]
鐘新	[illegible]	[illegible]

◆雜品 (單位一枚)

	今日終値	比前日
綿布	[illegible]	[illegible]
綿花	[illegible]	[illegible]
砂糖	[illegible]	[illegible]

京電仁川店長更迭

京城電氣會社에서는 仁川支店長其他異動發表를 十四日附로如左히發表하엿다

仁川支店長 坂本茂 ▲監理課長 營業課長事務 上原重吉 ▲命業務課長 仁川支店長參事 森秀雄 依願退職

今日의市勢(十四日)

株式 低寄後에 强調

前場低弛

今朝는東新五低이百二十六圓一에 寄付後 至하여 東新一本을中心으로 低迷商狀을 呈하다가 結局東新百二十六圓丁에大引

後場少騰

後場은 東新四高인 百二十六圓四, 鐘紡百四十三圓六에 寄付後稍漸하야 强調를呈하엿다

小市勢觀一致

生絲는 連日新高價를 更新하는 猛進을 하고잇스나 株式에는 이生絲高도 反響이업서 委縮狀態에빠저잇다 그리고 低價를 繼續의 常態로서 押目만잇스면 買付하려고 待機하고잇스므로 低價에도 自然限界가 잇는데 政府에서는 低物價政策에對하야 根本策을 樹立하고 來週中에는 그具體的方策이 決定되리라하야 人氣의 萎縮을 加하고잇는 모양인데 低物價政策化라는 것은 이미 市勢에는 織入濟이라할지라도 實際로 具體化를 보게되면 되푸리하게되는것으로 보인다 目前小市勢가 出現하기까지는 이新動機가 壓倒的이므로 低合保合狀이 持續될것으로 보이엇다

國債堅保(東京電話同盟)

國債는 依然無味閑散하나 特質의少弛氣味로 人氣는 少堅이어서 長期는모두堅保이오 實物甲號第二五分이모두五錢高 一回四分半은 一齊五錢低로보이고 佛貨는全然不成米貨도 六分半十錢高이엇스나 五分半은 不變이엇다

▲甲號五分一〇〇、九 ▲一回四分一〇〇、▲二回四分一〇〇、▲佛貨四分二〇〇、

市場六感

株…東新百三十圓은 完全한『金』이되어 一時의 百三十圓突破期待는 雲散되고만感二十九圓鳴에서 五圓押은 엇스리라고는이도 잇는모양인데 ▲이러한 漸落步調가 持續된다면 或은意外의 下放이잇을것도 갓다만…▲目前買方이 밋고잇는것은 依然歐洲事態外게 別다른것이 업서보이나 ▲材料關係를 떠나 採算觀으로 下落條地가 적은 現物이 底固商況을 뭇히고잇는것도 한가지强味

米…問題의 延取市場의 設置場所는 京城? 仁川? 昨年大野政務總監의 裁斷을기다려 京仁兩地의 我田引水論이 擴張不一 ▲取引員組合長인 新田氏는京城으로 仁川府勢振興會는 仁川으로各自開陳한바이다 ▲不日間延取引場所發表가잇슬모양인데 處分이나 기다리는수 밧게 ▲中央政府의 政策에 順應한다면 大集散地인 仁川이 適當하지마는 朝鮮總督府의方針은果如何 ▲公에도私가잇다고하면 京城側이有利하것지마는 國策이라하면 既定한바잇슬것이다 두고보자구나

期米 極閑散裡 少堅

前場閑散

今朝大阪은三十六圓五十錢인 五丁反落을 接하고 當中閑限은 實賣不成으로 先限은 三十三圓八十一錢인 一丁反落으로 寄付한後 阪地는 二節四十九錢에서 四十六錢에 終始하고 當地는 初付八十一錢의 一本으로 九節까지 實賣不成이라看板의 現象을 呈하고 二三入十二錢에 寄을止하엿다

後場少高

後場은 三十三圓八十五錢인 五丁高로 寄場後二三、四、五節은 모두 實賣不成이엇다

內地의移出量
比昨年大減少

四月上旬의 朝鮮米의 內地移出狀況을 觀하면 玄米는 二千百四十五石으로 昨年同期의 四千百七十九石에比하면 約三分의二減少되엇다 精米는 六千三百九十三石으로 昨年同期의 四萬六千二百五十九石에比하야 七分之一의 激減을 示하엿스며 一月以降의 累計로보면 玄白米의 移米合하야 三十萬五千五百十一石으로 昨年同期의 七十一萬六千七百三十一石에比하면 四十一萬一千百二十九石의 減少를 示하엿다 이와가티 移出이 不振하여진은 朝鮮米의 割高가 最大原因이오 또다그러한 此에 一考를要하는 것은 春窮期가 到來하는今日에 農家가 販賣를 하엿든 期待하는 資金이 가러하엿다 ...

仁川閑散

閑散裡에 多少는 少堅되엇스나 우리는 反撥되지못하고 遂이 모두 底迷되어 市中 正米는 休業狀態에 빠지고 市場은 依然 閑散狀態이엇다 賣方은 持續 現物 三等 三三、八五 一等白米一三、八五 一五 四等三三、九五 ◎ 一等 三八、九 五 見三等米 一三、七五 ◎一等

釜山一息

今朝는 正米가二〇〇자나 貰로減少된反面 販神地方의入荷는 一巡으로 取引精白當用側의小口的去來뿐이어서 一息商狀이엇다 ◎銀坊主三等三三、六五 一等白米一三、六五

大邱不動

依然히 賣方大口側은 모두 沈默을 續하야 商談이 업서 實需側의 必需에 限하야 買需에 應하여 體閑하고있었다 ◎穀良三等三三、一〇 四等三三、九〇 一等白米一三、四五

群山釘付

內地入荷의 指價低와 滿酒의 不可로 依然히 買氣은 업고 ... 市中은 實物이 업고 當用小口側의 必需來 뿐이어서 市勢도 不變이엇다 ◎銀坊主三等三三、九〇 一等白米一四、〇〇

木浦不變

環境不可로 市中人氣는 依然 無活氣로서 氣迷되고 所持側은 依然한 先高豫想으로 賣急치안어 消費의 伸悩와 內地入荷 杜絶로 極度閑散 ...

朝取期米取組內容

正米 開店休商 閑散

京城保合 市中人氣는 依然不活하여서 小口的이나마 上中、下米에 對한 多少의 內地入荷...

物價

大豆十錢高

大豆는 滿洲産이 十錢强調되어 各等이 모두 十錢式昂高되엇다

果實類品區區

蜜柑은 大箱에 九圓七十七錢으로 九圓三이던 것이 六十五錢—四十錢이으로 苹는 小箱에 十四錢으로 低落되고 메론은 一箇에 九圓八十七圓八十錢으로 昂高를 보이엇다

海外經濟(十三日)

銀行券(十四日)

金利 手形交換

金銀價

對外爲替

正米

正租

雜穀

綿絲布

滿洲商況

鰯粕油麥粉

[illegible]

朝取期米 ◆朝取短期 ◆東京短期 ◆大阪短期 ◆大阪長期 ◆群山期米 ◆大邱期米 ◆朝取期米取組 ◆大阪期米 ◆木浦期米 ◆東京期米 ◆各地期米

[illegible]

棉花 綿布 生糸 砂糖

[illegible]

京城物價(十四日)

[illegible]

金 買入 銀 三昌鑛業所 京城府明治町二の三番地 電話本局三〇二五番

期米 大 株式 京城黃金町 フルタイ取引店

京城 仁川 益康證券

期米 東 趙俊鎬取引店 仁川海岸町三丁目 電話…

一泡で玉のお肌に！

牛乳石鹼

★紳士들에게도好評★ 面刀·머리갈는대皮膚와毛根을傷치안코便用感이爽快！

本舖 大阪 共進舍石鹼株式會社

春のお肌は、この素晴しい整肌作用で、常に健康 (봄철의 살결은 어여쁜장한 牛乳石鹼의 整肌作用으로 여드름·버즘·살거침을解消 언제든지 健康하게)